盛京時報

舊曆八月十二日
昭和八年十月一日
西曆一千九百三十三年

本報每月本埠價洋一圓一角（國幣）外埠郵費在內每份每月一圓三角（國幣）零售每份五分（國幣）
廣告刊費五號字每行十三字一日一圓（國幣）長期另議

發行人 染谷保藏
編輯人 菊池貞二
印刷人 東 光明
發行所 奉天隅田町九番地 盛京時報社
電話（營業部・編輯部・工場・東京）……
各埠支社 哈爾濱・新京・大連・北平・大阪…

本日三大張

短評

北鉄交涉之前途（微）

世界第商之國。其唯英國乎。中國爲中國人與英國人。確從商賈巨擘。故英商以中國人爲買辦。活動商場。非他國商人所能敵。宜乎英國在極東。直過去一世紀之久。掌握商業霸權也。

日本雖未達到工業立國之目的。然由農而漸趨於工矣。是以物美價廉之日本商品。充斥於世界市場。試以日本國民性言之。未全具有十分商賈資格也。夫若俄國人。更甚。今滿洲國日系官吏。則缺乏商賈資格。視日人爲與蘇俄代表在東京磋商售路之事。（北滿鐵路之買賣交涉）動輒互相支吾。棘手異常。停頓復停頓。若絕而續。若續而絕。歷時已兩三個月。無甚進步。夫漁樵問答。竟日忿不一致。現在日本的木匠。與蘇俄的獵夫。其談買賣。其困難爲意中事耳。

蘇俄代表。以北鐵估價二萬萬五千萬盧布。減爲二萬萬盧布。滿洲國代表。則估價五千萬元以外。准酌加路員津貼。所望者。爲自今以後。彼此宜更發揮買賣的手腕。以圖互相接近。要之由買賣人的眼光觀之。其觀鹿上之北鐵交涉。究竟不過爲「錢」的問題。此項問題若能解決。則一了百了。什麼拘押滿洲里綏芬河兩站站長事件。暨北鐵俄員幹部被傳案問題等等。一切皆當消滅於無形！木匠與獵夫。須努力一番。以便迅速成功。勿使英狡商竊笑於其後。則幸甚。

百斯篤入洮南城

鼠疫之禍。甚於洪水猛獸。所以滿日兩當局。甚爲防疫。蓋若臨大敵矣。

查農安方面之百斯篤。現在偏開小康。至洮昂沿線。似則南下之勢。猖獗如故。似其前鋒已入洮南城矣。二十五日。洮南城內染疫斃命之張姓婦。已經診定爲眞性百斯篤。蓋人坐火車旅行。疫菌亦坐車旅行。所以洮昂四洮兩路沿綫。較諸農安地方。危險十倍耳。

所幸者。自鼠疫發生以來。滿日兩方面之防疫工作。益形完密。絕無疏懈。亦足以慰國人矣！

國聯之自白無能

……聯）自二十五日復開大會。由那威國代表莫溫克爾（那威首相）主席。當開幕之初。發表極明白直率之言論。語多悲觀。若世界經濟會議之失敗。若裁兵會議之艱態。均「認供不諱」。謂實在結果。迄未成就。其所以然者。因事前未能具有堅決力量之各國間。成立合作基礎也。此種有力量之國家。如不同意。決不能獲得圓滿結果。如經濟會議中穩定幣價之爭執。即其證也。此言亦可適用於裁軍會議。裁軍會之失敗。致引起裁軍會一事無成。而遞行結束。則國聯威望。是否損多益少之問題。…戰後十五年。吾人憂爲向謀取各國人民間較好的諒解。較濟助的空氣。及較寬恕的心理之進步。依然極微。此實吾人之恥也。不獨進步極微。而戰爭可能性之思想。且常留戀於吾人腦海中。瀰漫於各國。視爲將來之大患焉。國聯前爲世人寄其極大希望之團體。今若是世人責備國聯。不獨勢所必至。且亦理所當然云云。一言以蔽之。不外自白大名鼎鼎之國際聯盟。對於歐洲眼前之事。猶且無力解決。以防禍未然耳。夫國聯盟主的歐洲大國。與其餘歐洲小國。均不能決歐洲自身之眼前問題者。直欲解決極東一隅之極複雜的問題。不啻『蝦蟆想吃天鵝肉』。夫亦愛莫乎難哉。宜乎莫主席關於滿洲問題。直截了當。宣告失敗也。

二十八日天津大公報。對於國聯大會此項情形。憤懣異常。乃著短評。題爲「中國與國聯」曰。

這次國聯大會的情形。可以說是十四年來最無光彩的一幕。一開幕。主席就自動宣告國聯的無能。

中國好似一個病人。國聯恰如一個庸醫。病人給醫生治壞了。醫生的招牌也掛不牢。若公平論斷。便是一個連環式的邏輯—國聯害了中國。中國也害了國聯。

惟南京政府對於國聯。仍舊信用十二分。以爲包治的聖手。乃電飭顏顧郭三使出席國聯。請其電申『不承認滿洲國』的聲明。試由國聯方面觀之。此種聲明之重申。縱令其至再至三。當絕無異詞。猶如庸醫對於絕無希望之肺病患者。不辭一再慰藉。謂「必有告痊之一日」並無性命之危」而已。此之謂悲劇矣。

逮捕俄記者案 引起俄德糾紛
德抗議照會被俄方駁斥

莫斯科訊云、廿六日德國駐莫斯科代辦與李維諾夫間交換外交文件、德代辦當特瓦爾達留斯基氏、對蘇聯政府驅逐德記者事提出抗議、並請收回成命、李維諾夫於其覆文中、則指出蘇聯政府此種步驟、乃係德國當局對蘇聯記者以進攻之行動、加以有系統之駁斥、且對蘇聯記者執行一種特殊統治、使之不能執行職務等事所促成者、李維諾夫覆文中提及蘇聯駐柏林『消息報』記者甘斯女士『眞象報』記者契爾尼亞克及塔斯社記者比斯巴勞夫諸二人被捕、及德軍警對其住宅之搜檢、與剝奪彼等參加萊城法庭開審之國會縱火案、李維諾夫繼謂、德國外交部雖應允對此事採取正當辦法、然上述行爲、並未停止、且逐漸帶有進攻形式、而違法者迄未遭受任何處罰是以蘇聯新聞機關與蘇聯政府決不能坐視此種事態之存在、乃一種無足輕與之事、蘇聯政府方面不斷斷行何種壓迫手段、……特殊繼續被剝奪其工作之機會期間、德國記者亦不能再事停留於蘇聯境內、李維諾夫在結論中申稱、彼深知蘇聯政府所採取之步驟、關係重大但因此種步驟、乃由於德國政府機關迫使蘇聯出於必行、且此種事態之責任、完全在德國政府方面故彼惟有表示遺憾然云、

本日各報發表塔斯社消息如左『最近德國政府機關對蘇聯駐德新聞記者逮捕搜查、無所不至、遂成彼等不能進行工作之狀態、尤於萊城縱火案開審時、一切外國記者均準蒞場、獨蘇聯記者之參與權、據被剝奪、現在塔斯社『消息報』及『眞象報』因鑒於此、已召回彼等駐柏林之記者、同時蘇聯政府已決定驅逐一切德國新聞記者出莫斯科、且於本月二十六日正式命令彼等限三日內退出蘇聯國境』、

關於召回蘇聯駐德記者及驅逐德國駐蘇聯記者出境之決定、蘇聯報紙、紛紛表示意見……「蘇聯大衆之輿論、與蘇聯政府均不能繼續忍受此種事態之存在、在有通常外交關係之兩國、均撤回其新聞記者、因爲缺乏先例之現象、然此乃德國政府迫使蘇聯輿論界與蘇聯政府作此唯一可能之結果也」同時共產黨機關報紙『眞象報』則指出蘇聯政府曾以優裕之機會、貢獻於各外國記者、舉凡蘇維埃代表大會、法庭審訊等等、無不盡使彼等旁聽、設斟之認爲所應注重之事實、即法西斯所以禁止蘇聯記者旁聽萊城之審訊、並對前往萊城之蘇聯記者、加以逮捕之故、乃彼等對發表眞象之畏懼也、

墨西哥風災
死者達五千人

紐約訊云、墨西哥灣沿岸一帶、又遭暴風、此爲兩星期來之第二次、數百人民、已無家可歸、但風勢仍盛坦必哥地方上次風災、已死六十七人、此次竟斷絕消息迄今已有五小時之久、狀況若何、仍難明瞭、森薩爾瓦多地方發生雜水災災情擴大、洪都拉斯國波魯格里索城之水災、亦爲近年來所未有、而特尼里達中部之財產及農品、均蒙重大之損失云、

又訊、坦必哥之暴風、據最近消息死者有五千人之多、災情之駭人消息、現陸續傳來、聞坦必哥全境四分之三、已被掃蕩一空、損失達數百萬元云、

墨京訊云、坦必哥之風災、官場所得之消息、僅當地陸軍司令傳來一電、謂遭絕大之災而已、該城已宣布戒嚴令、又停泊於坦必哥之某輪船發來無線電、稱該城經暴風後、已成荒墟云、

愛爾蘭暴動
狄凡勒拉應付困難

都伯林訊云、此間昨晚因抵制英國啤酒、致共和黨員與警察發生衝突、十五人頭部受傷、當即送入醫院、先是數千暴徒……

在愛爾蘭中風潮、明日國會開行時似將爆發、凡勒拉現須與國內方面奮鬥、蓋一面須對付有組織的愛爾蘭統一黨、而一面因半日贊助凡氏之愛爾蘭共和軍、頻施綁擊授反對者以口實故在行事上、頗受窘礙、凡氏以實際的勞工、迭克推多之代價、易得勞工之贊助、但爲力亦屬有限、勞工界現對於凡氏之救濟失業案、殊不滿意、且根本反對公安法之復施云、

蘇聯的預算（一）
爲增進國家經濟的武器 亦爲教育人民之一方法

莫斯科訊 云蘇俄政府之國家預算爲增進國家經濟武器之一種、亦爲用以教育人民之一種方法、蓋爲人民之教育也、不僅對下層社會之人民、即對於實業界領袖及其他對於管理事業及工廠不知如何樽節爲社會謀利益之居高位者之教育亦無不可、前此之理想、以爲在無產階級國家中、金錢爲不必需、此種理論、現已不能存在、在欲覓一可代貨物及人類努力之價值的代替品、恐需時甚久、在代替品未覓得前、金錢之爲用、終不可廢、

復有一時期、國家銀行、既使將金融給工業管理者、在國家經濟建設期中、一般之理論、以爲政府應供給在政府統治下之工業經費、以鼓勵國有工業之發展、與私人工業競爭、此爲新經濟政策實行時之理論、當五年計劃開始時、國有工業、在自給之原則上、亦殊穩固、故一切歸於國家之工商業、均任其自行奮鬥、彼時遂即採用所謂之經濟會計制度、前此工廠管理者、自國家銀行中可自由借得其所需要之信用借款、其制度甚爲放任、故改變至自給之財政政制度實行亦殊順利、其所以如此者、實亦因有統一之國家預算之故、

蘇俄財政當局聲稱、預算爲政府用以使國家經濟趨於某種方向之一種方法、每年工業管理者、均有其須實行之新工作、研究蘇俄經濟制度之學者、如明瞭蘇俄之一切、均在教育之程序、中則對其經濟制度、亦可思得大半矣、

蘇俄工業領袖之受教育、如何滿足工業之較高技術及管理、亦如常人之受教育、以提高其生活及工作程度、

予當五年計劃實行時、在某工廠中工作、其時、管理工廠者、可得其所要之信用借款、但在特別季、（一九三〇年末）彼須族其工廠在自給之基礎上、欲自銀行得信用借款甚難、蘇俄一切商業之進行、亦一如他國中之商業、信用制度固已改變整、個之財政制度、亦重經建設、預算開始實行其教育工作、預算亦爲給與工業衝動力之一種、蘇俄財政委員會長格瑞哥聲稱、預算之功用在迫使全蘇之經濟機關、各依其所預定之計劃、努力進行、此種理論殊不難明瞭、例如規定重工業應得之利益爲十一萬萬零五百萬盧布則該工業之生產及周轉、品應滿足其所預定計畫之數目、否則定額不能滿足、遂致影響預算、故重工業領之責任甚重、

以故財政當局爲計劃一九三三年之預算、以助國家之計劃一、提高工作之產率、二、提高所出產貨物之實質三、增加社會經濟之積蓄、此亦爲第二期五年計劃所規定之工作、蓋第一期五年計劃之目的、在增加工廠及貨品等之數量也、

下列各點、係政府爲一九三三年預算所給財政委員會之指導、

一、增加工業產品百分之一六五、

二、批發業之周轉、增加百分之二四、三、

美拒絕延緩造艦
建造飛機計劃亦繼續進行
美國正式答覆英國之要求

華盛頓訊云、美國已照會英國、聲明美國不能展緩其造艦程序任何部份之實行、英國近對於美國擬就公約所許積極造艦事、向美代表台維斯有所陳說、以爲全部造艦計劃之實行、或將緩及軍縮、故美國今有此答覆、聞英國已認此爲最後之答覆、不復有何交涉云、

又訊、國務部十六日正式通知英國、……之建議、延緩大規模之海軍建計設劃、據稱、英國經美國駐歐特使挪門台維斯氏建議、在十月十六號開之日內瓦裁軍會議終止前、暫緩建築、較現有六寸徑砲巡艦更大之艦隻、英國表示、因美海軍之建築新式巡艦、恐引起其他海軍新建築、合衆社據報、國務部今日通知英國、謂給與政府所建議者、美國除一部亦巡艦、美國并通知英國、謂海軍建築計劃、其中一萬噸並裝設六寸徑大砲之巡艦四艘、已將完成、據稱、英國認美之答覆爲最後決定、已將該問題作罷、英國之所以反對美國建築巡艦之計劃、因英政府冀於一九三五或一九三六年成立協定、減低巡艦及戰艦噸數之單位、

倫敦訊云、美政府通知英政府、美國不能延緩建築新飛機三十二架、以便將實力擴至倫敦條約所允之數、美代表台維斯最近來倫敦時、英政府曾作此種要求、美政府答稱海軍建築計劃乃復興經濟大工程計劃之一部份云、

鶴岡煤礦公司通告

啓者本公司應年應付股利業經本年九月九日股東大會公決所有十八年應付股利如數照付至十九二十兩年股利一俟籌有的款再行劃付務請各股東於本年十月一日起於三個月內持股票及存款執據等來司領取於股票上加蓋滿洲國年月日戳記其僅持有欵款收據者未換領股票者請携帶證明文件來司同時換給股票以昭核實且上論領息或換股票均請携帶圖章以憑編留印鑑再查本司總股票登記一案由本年三月一日起先後約訂三個月爲期已經登報通告在案而各股東未來登記者仍居多數長此遷延不獨於本公司整理困難而各股東亦顯然兼權益經股東大會議決再爲登報通告限三個月內登記（自九月廿五日起至十二月廿五日止）期滿仍未登記者其股權即由公司代爲執行保管務希各股東勿再遲延自失股權爲荷特此通告

本公司地址哈爾濱道裡三道街一號

大阪商船出帆

●開往門司神戶大阪（上午十時開）
▲哈爾濱丸 十月一日
▲特克馬丸 十月二日
▲香港丸 十月三日
▲烏斯里丸 十月五日
▲貝加爾丸 十月七日
▲西亞得爾丸 十月八日
●開往天津（到塘沽止）
▲志摩丸 十月五日
▲江龍丸 九月三十日
●上海福州基隆高雄（下午三時開）
▲長沙丸 十月六日
▲湖（?）健丸 十月十四日
船票發售處 滿鐵沿線各站及各埠日本國際觀光局
車船連運票（往復票火車減二成輪船減一成通用期限兩個月）大連門司神戶間輪船票（買往復票送程票價可減二成通用期限參個月）發售
▲專屬貨物代辦處 各地國際運輸株式會社
大阪商船株式會社 大連支店

大連汽船出帆

●青島上海行（上午十一時開）
▲大連丸 十月一日
▲長平丸 十月一日
●天津行（至塘沽止）
▲天津丸 九月三十日
●龍口行
▲龍平丸 十月二日
●長崎基隆高雄行
▲山西丸 十月十日
●新潟伏木敦賀行
▲河北丸 十月四日
●安東行
▲天潮丸 十月七日
●大阪神戶行
▲龍鳳丸 十月二日
●芝罘威海衛濟州雄基
▲遼河丸 十月十日
船票發售處 日本國際觀光局奉天分局 日電二三九一四 二八六三
大連汽船株式會社
全 大和旅館出張所（日電四六一一）
全 城內出張所（日電三五〇三）
哈爾濱新京（長春）外各地日本國際觀光局分局

三惠通行出帆

●開往芝罘威海衛仁川
▲利通號 九月 日
●開往大阪
▲惠康丸 月 日
●開往安東
▲神福丸 九月廿九日
●開往芝罘
▲神祐號 九月三十日
●開往青島
▲福壽丸 月 日
●開往門字今尾
▲照國丸 九月三十日
▲志康丸
▲松浦丸
三惠通行 電話二一八、三八五三

阿波共同汽船出帆

●開往芝罘威海衛青島（下午七時開）
▲十六共同丸 十月二日
▲廿六共同丸 十月十七日
●開往芝罘威海衛仁川
▲卅六共同丸 十月五日
●開往天津
▲長山丸 十月六日
●開往仁川鎮南浦
▲長山丸 九月三十日
●開往芝罘
▲十八共同丸 十月一日
●開往仁川
▲廿六共同丸 月 日
阿波共同汽船會社 大連支店 大連市山縣通 電話五〇〇一、六八〇九一番

和登商行

帶喇叭全套金貳拾五圓
收音機無線電機部
加茂町四番地 電話四六六九番

奉山鐵路局廣告

啓者本局奉滿地務段事李克棟於九月十六日乘第一二一次列車赴高山子站催收租欵行至白旗堡繞陽河間遇匪劫車將所携租地合同及票照單據等件全劫去除由本局分別註銷外特將各項單據及合同號數開明列後無論中外何項人等如有拾得左列各項合同單據者一概無效特此聲明

計開 合同項下
一、北門站租戶劉克長二八號合同一份
一、皇姑屯站租戶三畲棧四一號合同一份 德榮堂七〇號合同一份
一、巨流河站租戶劉玉發一三三號合同一份
一、新民站租戶國際公司一三五合同一份世合堂一三六合同一份
一、繞陽河站租戶莊永曾一五〇號合同一份盛源一三八號合同一份
一、廣家窩堡站租戶同合棧一五二號合同一份
一、高山子站租戶楊子和一五八號合同一份張洛明四一二號合同一份
一、青堆子站租戶同合興一六六號合同一份
以上綜共遺失合同十三份計二十六本收據項下
一、繳押租四聯收據由二七四號起至三〇〇號止計二十七張
一、繳租四聯收據由八七〇號起至九〇〇號止計三十一張
一、繳押租收據一聯票根由二〇〇號起至二七三號止計七十三張
一、繳租收據一聯票根由八〇〇號起至八六九號止計六十九張
一、繳罰欵三聯收據由十一號起至一〇〇號止計九十張
一、繳罰欵收據一聯票根由一號起至十號止計十張
一、對保清冊一本

有孔陶齒 有鋲陶齒

新案特許 角穴「戴阿特力克」齒
奉贈型錄
「假床用油膩」
名古屋市東區千種町仲田
市林五秀園
電話東五三三一番 振替名古屋一〇四五番

大連臨時大賽馬

開催日
九月廿三日（星期六）九月三十日（星期六）
九月廿四日（星期日）十月一日（星期日）
九月廿五日（星期一）十月二日（星期一）
◎每日午前十時開始
◎於大連郊外星個浦競馬場
◎勝馬投票券 單勝式 複勝式 各金五圓 各金廿圓
◎附彩入場券金壹圓（每日發售附彩）
自常盤橋、甘井子、金州、旅順至競馬場備有割引公共汽車
社團法人 大連競馬俱樂部 電話三二五三番

跳舞教師拉伊夫斯凱牙女士

畢業于俄國跳舞學校精通各種跳舞術富有多年教授經驗特有正式文憑之專門跳舞教授用最新速步方法教授各種跳舞會跳舞如下新吐立司法國及美國探戈布拉甫拉客波託冀等凡能於短期內保成功凡有心向學者欲知詳細章程請函詢或親到商埠地六緯路三十二號於金龍飯店南街就近瀋陽電影院

出賣小狗青色狼狗種

奉天六緯路三十二番地
拉伊夫斯凱牙女士處接洽爲盼

新京友實打字傳習所招生

一、設有機標準六架新式縱横二架質式沼濺璃板機二架機英文機二架
一、業經卒業學員四現班任打十名職業數有志於斯者勿失良機另有詳細簡章函索即付
新京西四道街友實打字傳習所

橫濱正金銀行 奉天支店

資本金壹億萬元全額拂込 積立金壹億一百二十五萬圓
支配人代理社宅（日本電話）代表番號 四九一一番
支配人社宅三三五七番
○○本店 橫濱
○○支店出張所 東京、大阪、神戶、名古屋、長崎、下關、倫敦、紐約、里昂、漢堡、孟買、新加坡、加爾各答、西貢、巴達維亞、泗水、香港、廣東、上海、漢口、天津、北平、大連、旅順、哈爾濱、新京、開原、青島、濟南……

鐘表大王

九有成

奉天 有𡃤鐘表行

物美 價廉 總行鍾樓南 支行千代田 誠實 克己

熱河省警備司令部招考譯官廣告

一、宗旨 爲謀本軍交際聯絡之圓滿而完成外交之職責爲宗旨
一、額數 中校少校上尉中尉一等譯二等譯計招五十一名
一、資格 以滿洲國男子有滿鐵二等譯以上之資格及同等學力者但以身無宿疾及不良嗜好者爲合格
一、年齡 二十歲以上四十歲以下者
一、報名地點 奉天城內奉天省警備司令部傳達處
一、考試地點 奉天城內奉天省警備司令部內
一、考試日期 大同二年十月八日星期日上午九時起下午一時起
一、報名手續 於報名時先交本人之詳細履歷及最近四寸半身像片一張
一、考試科目 日滿文對譯、會話、（但須携帶鋼筆墨水）
一、待遇 各員經錄取後核其程度品行分別委任中校少校上尉一等譯二等譯三等譯留任外交處或派往各旅部並按軍政部規定之譯譯職務加俸章程由本部照等級而酌發津貼
附則 各員經錄取後赴熱時除本北票之火車費由各員自備外由北票至承德間之途程由本部派汽車迎接以資保護而免費用

產業視察團員招募

朝鮮 日本國 第二回
○費用 金壹百四拾五圓（十月五日出發）加入時先收費用金五圓（費用包含車、船票、汽車費、宿費、餐費等一切）但、即不用、在一年未滿者、以其居處、位車輪船作加人爲特減輕車費
○旅途待遇
○報名期 十月五日
○視察主要所 京城、釜山、下關、嚴島、岡山、大阪、奈良、京都、江之島、橫濱、東京、日光、名古屋、神戶、別府、門司、阿蘇山、熊本、博多、八幡、及其附近之名所古蹟（寄宿地拾九宿）
○報名所 大連市聖德街九町目一二四番地
主辦 日滿旅行協會 日本國際觀光局 各地分局
（倘有欲知詳細日程表及報名單函索即寄）

因日軍之嚴重警告
保安總隊撤回天津
正規軍改名侵入非武裝區案了結

【新京三十日專電】最近于學忠以第百十八師之二團、改編保安總隊、已遣派於停戰協定地域內、已如前報、此次關東軍嚴重警告、該部隊即於二十八日開回天津、

顧維鈞在國聯
提出中日問題

【日內瓦二十九日發電】廿九日之國聯本會議時、中國代表顧維鈞、竟提出日華問題、並謂聯盟之無能、下以痛切之襲評、殊不爲各代表所注重、

北寧路沿線
日僑民統計

【天津廿九日發電】灤東戰事終熄以來、日人之來北寧沿線者、日見衆多、天津總領事館內之居留日人、已突破八千名、將達萬人之數、今以昭和六年末、與今年八月末比較、其數目列左、

	昭和六年末	本年八月末
天津	六六八六	六八二四
塘沽	八七	一二四
唐山	一五	三二八
山海關	一三〇	六一三
秦王島	一二二	一三〇
北戴河	〇	一〇
昌黎	一三	三四
灤州	一六	九〇
合計	六九七二	八一五三

前赴該鐵沿線之日人、由大連奉天方面來者最多、由日本國內移住者亦不少、其全數中、約佔半數、

齋藤領事到任

【天津二十九日發電】繼任大川領事之齋藤領事、今朝乘北嶺丸偕同家族到着、總領事館折登書記生、至塘沽出迎、午後三時五十分、乘列車到天津、

日皇還宮

【東京三十日發電】在葉山滯留中之日本天皇、皇后兩陛下、於今晨十一時三十五分、到東京驛、後即還御宮城、

俄赤化新疆省計畫
旅俄華僑移往塔城
共黨混入且携帶武器

據某處消息、在蘇俄之華僑三千萬人、由蘇聯側援助、頃計畫移往塔城、該團中亦混入共產黨、且携帶武器、關於此等計畫、在新疆回教徒、向國府請願派遣中央軍、阻止其移動計畫、要之、蘇聯爲赤化新疆起見、目下籌備一切、

汪蔣宋暗鬬日甚
各露辭職之意

【上海二十九日發電】汪精衛與蔣介石宋子文等間、暗鬬日益深刻化、據傳汪由京返滬、決意呈辭全部要職、蔣宋等對之、亦以財政破綻爲口實、已表明辭職之說、一時流布、圍繞蔣汪提携之破綻、締措軍費、與處分棉麥借欵等案、策劃復策劃、一時似極重要、（圖即左汪精衛、右蔣介石、右下宋子文）

延長日印條約案
松平與英外省折衝

【東京三十日發電】松平大使、二十八日午後、訪問英國外務省、對於懸案之日印通商條約延長問題、協議結果、英國側主張在新通商條約締結以前、繼續實施現行條約、日本側要求無須通告廢棄、而英國提議、由英國向日本通告廢棄、延期一個月、兩國意見、遂得折衷案、松平大使、業向政府請訓、而英國側之意向、已如前報、關於日印通商條約、取決暫定辦法如左、

十月十日、條約有效期間滿了後、延長一個月、因已得其同意、備有改期間、十一月十日以前、日印間協定、尙未能成立之場合、在印度即以印度及日本兩政府代表間所協定之條件、以爲適從更延長適當時期云云、

印方原則同意

【西謨拉二十九日發電】對新通商條約締結交涉、及合物

美長官聲明
對古巴美艦長自由裁量案
此係爲備事態之推移

【東京二十九日發電】據某有力方面接到之情報、謂美國海軍長官斯宛孫氏、對於爲保護在古巴之居留民、派遣各艦長、曾囑令若遇發生緊急事態之際、須仰求政府之指揮、而今回更追加如左之重大命令、即對於美國人生命危險之迫近、應謀緊急的措置時、各艦長得依其自由的裁量行動、但艦船之行動、只限於保障生命、不得波及財產、陸戰隊上陸時、若有要求者、可担任其他國人之保護、等語、關於上項追加命令、國務長官會謂並非根據古巴形勢重大化、爲備此事態之推移、與干涉古巴政變、完全無關等語、以作解釋的聲明、

方吉潰軍一旦集結南口
被中央軍攻破續退
方遣使訪何提止戈出洋

【北平三十日發電】方振武吉鴻昌之敗軍、曾圖將其殘黨、集結於湯山方面、但遭日本軍之空中監視攻擊、故一部以切斷平綏線之目的、昨朝在南口一帶地方、已見大部隊之集結、但因遭中央軍之防備攻擊、完全失去戰意、再開始向北方逃走、

二十八日、受日本軍爆擊之方振武軍、遂於是日夕刻、向昌平北方之山地潰走、再與方振武軍張協國戰線、在赤城附近之湯玉麟劉桂堂兩軍、二十九日忽翻前言、拒絕合作、方軍因之陷於孤立、其沒落僅成時間問題耳、

方振武于廿五日派代表往訪何應欽、提請倘撥付外遊費五萬元、部下軍隊解散費五萬元、計十萬元、則立刻停止敵對行爲、並實行解散所部軍隊、然何應欽對之回答、須引渡抬械全部並方親身來平、或來津一行交涉後、始可應之云云、

據方軍代表所談、方軍兵力、約還一萬、餘二千支、吉鴻昌軍兵力、約六千、餘三千支、然均缺乏子彈、故湯玉麟劉桂堂備不合作、則完歸失敗、亦爲明瞭、

英當業者
發出聲明

【西謨拉二十八日發電】二十八日抵西謨拉之英國同業代表、於當日傍晚、以談話的形式、發表左記聲明、

我等爲努力於日英印間諸問題之解決而來此、因而曾在蘭開夏、與印度當局先行接洽、已得結果對於西謨拉會商、已有相當的智識、我等在未認識此次會商一切利害關係之時、將成如何協定、我等始終不能忠實的從事於其工作、然而若從新的成立何等協定之時、則願以誠意的互相協力進行、吾等更信此次會議之成敗如何、非僅關係與會國之利害、即在國際經濟之進展上、亦有所寄與云云、

日英當業者
二日正式會見

【西謨拉二十八日發電】英國當業者代表克尼阿尼氏、與印度側協議後於來週之星期一、與日本側當業者代表倉田敬三氏會見、當施行無關團之懇談、其結果、吉所謂當業者之會合、性質不同、雖非移於實質的討論、但此結果、即對政府交涉、有何等影響、頗堪注目、

三次會延緩
三十日開會

【西謨拉二十八日發電】第三日西謨拉會商日期、本定二十九日開會、本日夕刻、由印度當局通知、謂物臺長官、病懃仍未全癒、故不能出席於明日之會議、然而以殘部代表會、亦無不可、並徵求日方意見、日本代表部、當即召開緊急會議、研究其對策之結果、爲表示大國之胸襟堪計、當答覆明日會議、決定延至三十日

國府將派黃紹雄石靑陽指導
改革察省軍政

【南京二十九日發電】汪精衛、於二十九日朝、在中政會招請林森、居正、于右任、黃紹雄等、討論新疆事變、內蒙自治、河北之放棄問題、今黃紹雄與石青陽、赴察哈爾視察一行、使指導軍事政治之改革、若得兩氏之同意、則近將發表、

南京訊云汪精衛派黃紹雄親往張家口會同察綏兩省政府主席、召集內蒙各盟旗王公、開誠洽商、籌備內蒙地方自治、並調勸導蒙古王公協助中央、鞏固邊陲、振興民族、旅京蒙人、總議中央、加派白雲梯偕黃同往、

上海訊云黃紹雄二十七日晨由京到滬、據語記者、方吉等部竄入冀境、不敢影響北局勢、中央派本人宣慰內蒙、尙未決定云云、

又訊黃紹雄抵滬後、下午三時訪宋子文黃郛、商議北各問題、並代中央促黃郛北返、黃談、此次赴晉略閻錫山、未涉政治、閻對國事與中央一致、至中央派予指導內蒙自治、行期未定云云、

又訊內政部以內蒙各盟旗擬宣佈地方自治、而地方自治一事、係該部主管、特電察綏兩省政府就近調查眞相、呈部稽核、擬具意見貢獻中央參考、該部以察綏改省、暫時對蒙古各盟旗內部並無若何變更、現蒙人以其制不適於現代環境、自當盡力改善、在可能範圍並予以援保與援助、惟內蒙關係邊防至爲重要、未便聽其自由變更、又中央近令內政部、謂關於各省市縣自治事、應派籌備俾促進人民對自治之認識、並入民權初步之軌道、希即轉知各省市府通令所屬於最短期間籌設自治會、該部據情後、廿七日通令各省市縣遵照辦理云

本總不承認此事、不過對北戰交涉、促進兩國間之折衝、總要努力等語、

北洋大學
風潮結果

北平訊云、國立北洋工學院（即前北洋大學）發生風潮、該校奉教育部令、本一全體學生除新招各生外、一律先行取銷學籍、從嚴甄別、同時[illegible]教育部王次長電請轉飭省會公安局、酌派幹警、協同該院隨時執行部令、當於本月廿一日上午執行竣事、已誌前報、茲該院隨於二十二日下午、召開院務教務聯席會議、議定甄別辦法標準、推定甄別委員會委員、前昨兩日、該院已甄別竣事、所有可恢返院之學生、知識生均已由院通知該生等家長、計此次該院本科一年級生先行准續學籍者八十餘人、其餘不准恢返院者祇十九人而已、現該院照常上課、極爲敎靜、並爲學校以後安寧及保障專心讀書學生起見、該院院務聯席會議、於二十二日議定、將素日極不安分學生五人於昨日開除、業已執行竣事、在此次小風波以前、該院學生中竟有干涉安分學生繳納學費情事、多數學生、雖有錢情願繳費而不能、假此少數惡劣分子、顯係另有作用、經此次嚴重處置後、該院學生已自動紛紛繳費、現查尙未繳費者祇有二三十人而已、現正在催繳中、此次風潮至此已完全結束、留院之警察亦將即撤去、此次教育部所以電飭地方當局派警協同辦理者、藉以保護安分學生免加入漩渦、而防問題擴大、並非欲以武力壓迫學生也、李院長書田以風潮既平息、業於是晚搭津浦車赴開封出席黃河水利委員會第一次大會、務與討論治黃辦法矣、聞該月底向院、辦理舉行十月二日之該院卅八年紀念週會、並組織學業推舉總會云、

粵增兵入閩
堵截共匪俾早肅清

香港訊云、總部二十三日召集各將領會議、決增兵入閩、堵截共匪、俟閩肅清、始派兵深入贛境、對時局亦有討論、即派要員楊某赴韶、與余漢謀商洽、即日到入贛、楊二十四日乘車赴韶、聞楊有一稿、請余簽署、大意謂匪共方猖、本集團負剿共救國之本、不宜再開五全代會、惹起國內糾紛、請國府正式公佈停止召集云、

新疆情勢太複雜
政局前途難樂觀
由新疆回北平之某西人談

譯上海字林西報云、近有西人新自新疆到北平、談及新變之由來、實含有種族意義、加以外人雜處、白俄與赤俄互有仇視、以致愈加重大、而纏回復自分爲二、互相水火、除此二族而外、復有漢族若干、包括官僚軍隊商賈及由各省所來之工人等、此數人數不多、勢頗大、常惟國府政府馬首是瞻、近入新疆俄人、數雖不多（約一萬人）、而於新疆政治、極有關係、紅黨率多附附於各處俄領事署及蘇俄出進口公司、白俄則於民國八年、因不能忍受赤俄之壓迫、由俄屬土耳其斯坦逃新省者、其時新疆政府欲招致之以平內亂、特揚言如不爲中國服役、則將押送彼等回俄、此輩爲求保全生命起見、乃不得不爲新政府所用、如是招致四千白俄、配以利器、以之平亂、猶如摧枯拉朽、新疆政府近年來能維持治安者、率賴其力、不料非我族類、其心必異、他日變亂之來、不在纏回、而在倚爲長城之白俄軍士也、楊增新治新時、新疆安謐、民十七、楊遇刺、情形大變、其時有范某者、覬覦政權、乘楊在交涉署公讌之際、突起刺之、其布置亦可謂周密之至、此事赤色人物同謀與否、不得而知、然被其糾亂、則可斷言也、不料范某人望未孚、士兵不服、卒至於紛擾中、范某亦服其辜、於是金樹仁以國民黨員中堅份子登臺而爲主席、國府亦從而信任之、夫然後大權在握、一躍而爲民之長上矣、金上台後、即遭各方反對、而本人又極平庸、毫無建樹、第一政策聚歛是務、加稅加捐、民不聊生、此外又大裁人員、代以夾帶人物、凡金氏親族故舊、無不一步登天、此輩因致發財而來、誰肯綠窗故過、仇恨愈結愈深、本人深居簡出、終日於伏官署、即或偶爾外出、亦必深藏機甲車內、從不敢一露廬山面目、至今新省人民、多不知金爲胖爲瘦、適不若楊之輕車減從、常與當地父老相過從也、在民國十七年楊氏出缺後、回族見政治廢弛、於是新省東部、明目張膽、揭竿起事、首領馬仲英復自甘肅率部助之、因官兵器械窳劣、故屢於攣敗、因未認眞辦理、由是全省蔓延、各處失守、迨至民國二十二年馬仲英復叛、進攻新疆各地、哈密失守、馬即逕攻迪化、金始遣白俄軍隊禦之、付大捷一次、若乘勝進剿、不難一鼓盪平、乃金以已無恐於回族、深恐民心變亂、一己之生命莫保、火速班師、回守迪化、當是時也、適値馬占山與蘇炳文兩將軍部下三千人由俄路過迪化、若金樹仁推誠相與、收爲己用、新亂決不至如此之嚴重、各地秩序、亦可立即恢復、蓋馬蘇舊部、率皆百戰餘生、身經數十次戰役者、而金猜疑成性、僅給與少數器械、以爲敷衍之計、自是以後、亦懸心灰意懶、援此要職、持旁觀態度、迨至今年、又與紅軍接近、白俄軍隊之憤懣、薪不發給、今春喀什噶爾及東北各地、相繼叛亂、聲勢浩大、金氏驗白俄軍隊出征、不料久欠數月、兵士抗不聽命、遲延復遲延、叛徒已漸逼省城矣、無何、白俄軍隊擬送金氏哀的美敦書、促即下野俾保其生命安全、並允護送至俄國、詳明擁教育廳長劉文龍爲主席、因劉人望所歸、而主席一職、爲有名無實及渡過時代之人物、金至此、尙戀棧不捨、很明顯過、但凱涉然、至此白俄軍隊與聯合馬蘇舊部共同作戰金之舉、包圍衙署、與其衛隊力戰兩日、金私人財產被焚掠、衛隊被殺者逃四千人之多、金改裝脊逃至俄境楚爾圖恰克、由此返津從此可優游歲月、頤養餘年、迪化雖經變亂、但民間受害少、此則可告慰者也、自事將告結束之時、國民政府並擬將新疆政府改組、不料當宣慰使黃慕松前往迪化宣慰、下車伊始、即與各方不和、未宣國府德意、先失行動自由、圖後屢經疏通、方任其措施南返、黃氏返、羅文榦往迪、馬、國府亦立即認劉文龍爲主席、而將什職名等處之首復來就範、國府威信仍在、但事考其實情、能否持久、殊不能不令人懷疑耳、論其以國府大員、出府重任、調停爭端、撫綏回族、使西北重鎮悉聽政府指揮、其艱苦卓絕、自不待言、請拭目以觀之、

佐藤向台氏說明
日本對軍縮方針

【日內瓦二十八日發電】佐藤全權二十七日、與台維斯氏懇談多時、說明日本方針、並述說如次、

日本對於軍縮之討論、不積極的參加、採取消極的態度、然軍縮條約案、被提示之場合、保留諸否之權利、

湖南黨潮中怪現象
皮刀與鑽子決鬥（續）

因此兩派愈感愈深黃家聲愈、乃呈報國府請假、并聲明從十三日起、對於黨務不負責任、且有『蔴德濟社』、據稱查所謂皮刀派即政府派、所謂鑽子派即黨部派也、茲附黃家聲致陳立夫函云、（上略）惟其省黨務詳情、諒蒙明察、顧其癥結所致、實以爲於好事者之不誠、夫事無大小、未曾不誠而可以濟也、自彭謝諸委相率辭職、一省黨務之最高領導機關、遂告停頓、引起外人不良之觀感、殊非所宜、若以負有匪區之黨務推進、尤須與軍事相輔而行、烏可一日間斷、彭將民心、此家聲所以不敢忘其愚、毅然以一身撑持會務、靜候中央解決也、關經先生親臨指示、復蒙國府令飭解決辦法、家聲欣喜無似、實以辭職諸委從此可以復職矣、糾紛從此可以稍息矣、無如月餘以來、愈變愈烈、辭職者既於國府命令於不顧、尤復專辦一報『名曰沙正報』、捏造事實、攻擊私人、甚於家聲、更不堪聞、例如前次先生避南嶽時、聲亦前往、途中晤朱談及黨潮、此先生所親見、即同游者如張慕升、劉廣古、伍家宥諸先生、亦能證明、乃長沙正報大談云、『陳立夫關心黃家聲』、文中厭敘聲如何哭訴、先生如何對聲痛斥、聲個人又如何汗流浹背、最近家聲因無料理家務、往返僅九日、該報又載『黃家聲衛走羊城』、謂聲留粵數日、與陳濟棠有所接洽、意圖擾亂政潮、似此虛構事實、不徒影響個人、抑且危害大局、家聲深知該報係彭國鈞等嗾所組織、曾再三托人勸其不必如此機詆誹陷、前次黨政軍會議後、又函邀彭國鈞、彭運斌諸委協商、請其回後如對家聲主張有何不滿、改見有何意異、儘可堂堂正正、著論商榷、必不揑造事實、汙蔑個人、彭委國鈞比謂『長沙正報確係我等所辦』、可以說是鑽子派辦的、但我絕不願他們做此下流文字、不過事實上我已不能指揮、只好私人婉勸」等語、對聲個人浮詞醜詆、上及祖宗、下及妻孥、旁及兄嫂、如「黃家聲的姊媽」等篇文字、無不極盡「村婦罵街」之能事、夫以人而至於此類文字、可謂至矣盡矣、語言道斷、歎觀止矣！家聲束髮受書、頗知自愛、生平律己甚嚴、個人道德自問、無可訾議、無可批評、而乃護罵至此、夫豈非固有公論、在家聲本無傷於毫末、第恐黨德何在？人性何在？彭輩個人者小、影響於黨的威信者大云云、（完）

廣田在閣議
說明北鉄問題

【東京二十九日發電】廣田外相、在二十九日之閣議席上、講最近北鐵、在蘇俄側之逮捕職員事件發端、已有急劇的惡化、蘇俄側在莫斯科及東京、對於日本政府、請求與滿洲國間之理動爭及調停、日本對之、說明經過後謂關於以上事件、日本對之、絕對拒以北鐵紛爭、爲蘇滿兩國間之司法事件、此際代滿洲國出主意之事、再蘇俄側以滿洲國之行動純由日本指示等之謬見、但日

日謀對美疎通
兩國有力家將交換往來

【東京三十日發電】廣田外相、爲圖日美關係圓滿起見、最近對於美國有力之政治家、實業家、文士、新聞記者等、隨時往來、須理解我國情爲必要、故決定詮衡適當人物、以期待美國民間之有力者來訪、對出淵大使、決定發出訓令、以實向各方面勸說、

通商審會將開
審議保海外証券

【東京三十日發電】爲確保日本海外証券之根本方針、內田前外相已設立之通商審議會、因外相更迭、委員人選增補等諸問題、曾經延期、但委員之會路、二十九日發表第一回會昭、同時將於十月十二日午前十時、在外務大臣官邸、共同開會、日金開始審議日本確保海外証券之具體案、

中國實業部計劃
在浙設立造紙廠
資本五百萬年造紙一萬餘噸

南京訊云、實部前擬於浙江溫處一帶所產之木材、爲製造新聞紙極好原料、而該處之青田小溪之水力、又可爲發電來源、二者具備、殊有設立紙廠之可能、曾派技監徐善祥、技正王百雷、率同造紙專家今瀹及德國工程師等、前赴溫州調查製紙原料及其品質數量、並勘察區內有無較青田尤勝之高源水力可資引用發電、以爲計劃設立之準備、茲該技監等業經調查竣事、據談調查經過及擬具計劃、約其報告、分誌於下、

▲木材調查　處屬龍泉、慶元、景寧、雲和、松陽、遂昌、宣平、縉雲、麗水、青田等十縣山多地少、均產木材、以杉木爲大宗、柳杉次之、每年出產杉木及柳木出口數量約値五百餘萬元、此次攜回之木樣、委託北平地質調查代爲放大攝影、其形扁、尾尖帶有圓點、纖維之長度、委託中大農學院測量結果、兩種木材均極適用、纖維略長、惟柳杉價値較廉、用于造紙、成本較輕、

▲發電水力　曾經調查平青田小溪兩岸、關于水力之資料、以浙江南部甌江上游爲大小溪、入甌江處、名石溪村、小溪自發源處至南岸、凡一百七十公里、流域面積約有三千二百平方公里、溫州去年雨量爲二〇七八公厘、處州百二〇一八公厘、根據上項資料、並浙江水利局供給之南岸水位流量流速等詳細記載、及南岸附近各處溪身斷面圖、南岸地方、實可建一水壩、利用溪流發生廉價電力、以供給新聞紙廠之用、

▲建築水壩　可分上下二部、爲三合土壩基、其頂高出測量標一四、五公尺、平時壩上之水、因無礙於近村居民、即遇大水、亦可於數分鐘內將壩閘活機上移、放出溪水以保農田、如此高度之水壩、每年有八個月可發生五千餘匹馬力、即在一年中最缺水之數日中、亦可發生千餘匹馬力、現擬裝水輪二架、每架可發最大馬力二千七百匹、共五千四百匹、並於春秋二季馬力充足之時、可製機木、亦足供該廠全年之用、故每日新聞紙之產量、得有預定噸數、決不受水潤影響、（未完）

移管北鮮路
已正式調印

【京城三十日發電】關於滿日間議決定之北鮮鐵道、委託滿鐵管理事項、村上滿鐵理事、於十九日抵京城、與吉田朝鮮鐵道局長、一同赴總督府、訪問宇垣總督、詳細報告至今之經過、經總督臨時、正式調印、北鮮鐵道移管滿鐵之事、遂由此決定、

豫南經扶赤匪
組敢死隊

鄭州訊云、據豫南特區經扶縣來人談云、該縣城南赤匪區域、刻被進軍經濟封鎖、內部食糧異常缺乏、匪部因爭奪糧食自相殘殺、死者頗衆、日前赤匪各小組領袖、特招開臨時緊急會議、決議組織赤軍敢死隊、實擬附近各縣、擄掠財物食糧、補充內部、以免自相殘殺、赤軍敢死隊之組織、計分青年組、與壯年組、每組定爲千人、每小組百人、設一組長、指揮擄掠事宜、與官軍作戰時、衝鋒陷陣、每作戰一小時、如進戰死者、撫恤其家屬、後退者、身死家殘、刻正準備向附近各縣進攻、又訊、赤區青年與壯年男子、俱被強迫加入匪黨、老少男子被殺戮、僅區所餘者俱係老少婦女云、

灤東剿匪
決定增派保安隊

北平訊云、李際春爲灤東剿匪問題、昨由平赴津謁省主席于學忠、擬率隨行語記者、灤東剿匪、決增派保安隊兩千名、約二十九六日即可由津出發灤東、又訊、察區匪患華方將繼派保安隊前往剿辦、現正由當者府積極抽調中、日內即可由津出發、前將由戰區接收委員會再派代表赴榆關一行、與日軍方面商洽予以便利、據此間官方所得報告、灤東股匪總計有大小六七股、張魁元部匪數約一千五六百人、有槍七百餘枝、大砲兩門、機關槍三四架、盤據義院口一帶、以爲根據、其次郭亞洲（即老熊子）一股匪數、七百餘人、有槍五百餘枝、繼續派保安隊剿即予剿滅云、

寧輪渡
定一日試車

南京訊云、浦口輪渡、定一日試車、十五日起正式通車、鐵道部令津浦京滬兩路局遵照、

密雲日軍班師出關

關東軍發表聲明 如再違約即再膺懲

曩日爲防備方振武軍侵入華軍不侵入地帶之行動、集結於密雲之西部隊、決定向關外歸還、故關東軍關於此事、發表聲明如次、

對河北省方面、關東軍之行動、始終一貫、嚴正公明、特茲聲明、曩時締結停戰協定、日軍即急將兵隊歸至長城線、除確保滿洲國疆域以外、並無他意、此已向天下聲明、然近時方振武軍、占據懷柔附近、又于學忠軍之第百十八師、向灤東地區進出、兩者統系雖異、而不顧停戰協定之行動則一、故日軍斷不容認、即日軍於公正之立場、依據協定、而向兩者、要求撤退、遂不得不準備一部之軍事行動、但此乃基於協定、爲公明正大之行動、彼撤退至協定線外、日軍當即應回復舊態、自不待論若武力團体、再有不顧停戰協定、進入協定線內情事、則不問其理由與系統如何、斷然排擊膺懲之決心、

京圖直通列車本日開始

日滿兩國相結之新交通幹線京圖路、若着手行輸送旅客、貨物之實績、而鐵路總局、定自十月一日起、運行直通列車、現諸般準備、已經完了、即於午前六時三十分、由新京發、午後十時四十二分到圖們、午後十時三十分、由圖們發、翌日午後四時、即到新京、將現在所要約二晝夜之時間、極爲縮短、實爲日滿交通路之一大飛躍、

滿鐵本線、亦自今一日始、決定在新京大連間、新京奉天間、各增開一列車、

奉山路規定各站解欵車次

奉山鐵路局、頃規定各站解欵車次、由十月一日實行、茲于三十日通令各站、遵照如下、山海關、女兒河、一一四次、收欵貸站、爲錦縣站、北票、許家屯、五一八次、交錦縣站溝帮子、双羊店、一一三次交錦縣站、用莊台、胡家窩舖、五一六次、溝帮子站收、交當日一一三寄錦縣站、趙家屯、奉天站、一一四次、奉天總站本渠園、黑山縣、五一一次大虎山站收、當日一一二次寄奉天總站、營口、欵交營口正隆銀行云、

占中華匪大敗開魯

匪首古中華所率之匪賊約二百名、於廿九日侵入開魯北方

劉局長調委課長

瀋陽縣警務局、行政課長傅運蒼、因事調任他職、遺席未便久懸、現查有黃國祺、堪以勝任、特行委充、並即到局視事云、

約八里地點、計劃擾亂治安、旋由山內隊中尉、躬率步兵〇〇名、暨騎兵〇〇名、並與蒙古軍協力痛剿、交戰四小時、使匪嘍潰走、

過奉赴京 菱刈司令官

在旅大方面視察中之菱刈軍司令官、三十日午後三時十五分、方乘特快過奉赴新京、

省垣防疫工作游動注射已開始

瀋陽警察廳、因鑒於百斯篤疫、逐漸蔓延、關於奉天省垣之防備辦法、業經擬有方策、然爲事先籌備豫防起見、由該廳衛生科、領得防疫藥品、開始與市內商民注射、已誌本報、茲該廳以人民前往注射者、極爲擾擾、爲引起社會商民之注視、及赶緊預防計、該廳決於本一日起、派遣醫官、前往市內各署、開始免費注射、以實普及防疫之一切知識云、

開會儀式如下、一、振鈴開會、二、唱國歌、三、校長就任、四、報告成立經過、五、會計報告、六、來賓祝詞、七、答謝詞、八、閉會、午后二時、並有種種餘興云、

立特產管理處全市斗夫苦

【鐵嶺】市內糧石交易、向由店斗、由各糧店僱用斗夫、秉公度量、近有農會副會長、謂店斗弊竇、特立特物管理處、究有何益、不得而知、據各斗夫言、該管理處向各店通知、令各斗夫每名交保証金三十元、由九月二十三日起、至二十八日止、交時發給許可、不然停止生業、該斗夫由春至秋、困苦已極、凑辦三十現金、不亦難乎、當局諸君、宜加之意焉、

四匪聯合強搶趙慶家損失頗鉅

警察第六署、北道口分駐所管界、永遠大街、門牌第一百五十八號、住戶趙慶家、二十九日晚六時許、正當其妻趙王氏、同其友人之侄陳永桂、在院內閑坐、突於門外闖入胡匪一人、當由腰內掏出手槍、迫令該等進屋、旋又竄入三人、內有一匪、手持小刀、餘者均皆手持匣槍、當即迫令趙妻王氏交出財物、匪等因嫌其過少、當即自行搜翻、事畢、携帶財物、外出遠颺、事後損失、爲現洋八十一元、現鈔十餘元、寶石鐲子一個、花達呢袍一件云、

遼源典獄長被控行查

奉天高等檢察廳、頃據犯人代表張書峯等呈控遼源奉天第十監獄典獄長邢紹周、種種虐待囚犯、不勝枚舉、請停職查辦、以重法紀云云、該廳以所控各節、是否屬實、乃于昨通令該縣檢察廳、詳查具報、以憑核辦云、

將開會討論建築日滿公會堂

滿洲國協和會、奉天地方事務局、爲謀融和日滿兩國民族之感情、擬建設奉天日滿公會堂、會誌本報、茲聞此事協和會事務局、定于本月(十月)內召集奉天實業廳、市商會、日側商工會議所、滿鐵地方事務所、各關係方面、開會討論進行辦法、以資早日實現云、

賈局長認眞郵務

【三林站】茂林鎮郵政局長賈祥符氏、人品端方、忠厚和平、自任職以來關於郵件減免、務求敏捷、對於長嶺新安鎮舉班、莫不認眞傳遞、以期消息靈通、查該局長辦理郵務完善、成績卓著頗爲上峰所嘉許云、

奉山路通知新改各站台

奉山鐵路局、特於二十九日、通知各站及各警務段云、爲整頓路務計、特將名實不符各站、均行改稱、茲將新改稱各站、詳誌如下、滿鐵奉天、新民、大凌河、女兒河、塔山、東辛莊、前衞、前所、萬家屯、山海關、秦家屯、芳山鎮、新立屯、通遼、魏家溝泥河子、葫蘆島云、

令報鄉團實額

奉天警務廳、查各縣鄉團之設、純爲補助警防力單、川保安全起見、而各鄉團實在之額數、尚未明瞭、特於廿九日通令各縣鄉團、詳細造具額數表報告、以資備查、而便緊固防務云、

令報檢查衛生經過

奉天警務廳、前爲保全四民健康起見、將通令各縣檢查衛生在案、現經月餘、各檢查員檢查工作、及經過情形、應行切實考查、特於二十九日、通令各縣警務局長、一律報告檢查之經過、以資備查云、

禁燒鍋高價購糧

奉天省署、現因新糧不久上市、深恐各縣燒商、高價購買大批糧石製酒、殊礙民生、特於二十九日、通令各縣長、暨警務局長、嚴查、故倘有違者、立即拘捕嚴辦云、

奉山營盤站改爲塔山站

奉山鐵路、刻以該路吉檢直通列車、開始在即、爲易使旅客明悉沿綫之站名起見、因該路之營盤站、與瀋海路之營盤站名衝突、故將該路之營盤車站、改爲塔山車站、決於本月一日起易稱、同時由路局通飭一律張帖布告、使一般旅客深知云、

給鎭墻所長免職

【安東】市北一區給鎭墻分所、及虎耳山分所、爲一分局管內分所長、最優之缺也、茲聞現任、給鎭墻分所所長、因人地不宜、且措置不當、現經本局査悉、明令免職、所遺之缺、候派劉景良、暫行代理、關其辦事之成績、已於二十六日前往接替視事云、

滿洲國大同砲艦與蘇俄曳船衝突

目下在阿穆爾河溯航中之江防艦隊砲艦大同號、與蘇俄商船路伊羅夫號之曳船來德相衝突、即於前記地點下航中之大同號船、竟然通過、照一般行船規約、急鳴笛示白旗、該俄船並無何等之應答、乃以路伊羅夫號之曳船、向右船幫激突、來德曳船、損失特甚、幸大同並無何等損失、航行未生障故云、

新京二次体育大會第一日之成績

【新京專電】二十九日、在新京西公園舉行第二次體育大會第一日成績、略誌如下、

▲跳高決賽
一、于滿浴(關)一米七五
二、白春育(吉)
三、賈樹昭(關)
四、森野(新)
五、滕秀臨(黑)
同、郭濤棠(奉)
同、孫慶平(新)
(分數)關一〇分半、吉四分半、新京四分、奉、黑各一分

▲女子鐵丸決賽
一、高金翠(關)七米八八、四
二、馬玉珍(吉)
三、夏榮林(吉)
四、郭淑嫻(北滿)
五、劉松香(奉)
六、張志蓮(新)

▲標槍決賽
一、川野(新)四七米四〇五
二、白春育(吉)
三、郭濤棠(奉)
四、李世明(奉)
五、吉田(新)
六、浦野(關)
分數新八分、吉五分、奉七分、關一分、

▲百米決賽
一、王化武(吉)一一秒六
二、劉茂綱(黑)
三、高賛義(關)
四、文安韞(關)
五、劉臨宣(奉)
六、李士魁(吉)
分數吉七分、關七分、奉二分、黑五分、

▲女子跳遠決賽
一、韋樹楷(奉)三米七七
二、高金翠(關)
三、張儀尚(吉)
四、張志蓮(新)
五、陳慕蘭(吉)
六、陳 (新)
分數、關五分、吉六分、奉六分、新四分、

▲鐵餅決賽
一、郭滌擧(奉)三五米三五
二、魏丕智(關)
三、川野(新)
四、張世安(新)
五、白春育(吉)
六、郭振寧(奉)
分數關五分、奉七分、新京七分、吉二分、

▲跳遠決賽
一、劉用棟(關)六米四四
二、于滿浴(關)
三、楊東春(吉)
四、平川(新)
五、王永芳(吉)
六、川野(新)
分數關一一分吉六分新京四分、

▲四百米決賽
一、李世明(奉)五四秒七
二、浦野(關)
三、玉永安(黑)
四、夏寶林(關)
五、傅振嘉(吉)
六、李士魁(吉)
(分數)關八分奉六分吉三分黑四分、

▲女子六十米決賽
一、尤瑞蘭(吉)八秒六
二、劉榮秋(關)
三、韋樹楷(奉)
四、趙云芳(吉)
五、高桂芳(新)
六、康瀾(新)
(分數)關五分吉九分奉四分新三分

▲撐桿跳高決賽
一、任允詰(關)三米〇
三、金子(吉)
三、王永安(吉)
四、許興亞(奉)
五、樹玉常(奉)
(分數)關六分吉九分三分之二奉五分三分之二

△百十米高欄
一、任允詰(關)一八秒
二、時萬成(吉)
三、夏樹勳(關)
四、徐慶文(奉)
五、楊振鵬(吉)
六、郭海南(關)
(分數)關一〇分吉七分奉三分、興一分

▲女子百米決賽
一、尤瑞蘭(吉)一四秒
二、韋樹楷(奉)
三、高金翠(關)
四、高桂芳(新)
五、劉榮秋(關)
六、金福蘭(奉)
(分數)關六分吉六分奉六分新三分

▲五千米決賽
一、唐國士(奉)一六分四八秒
二、蘇亮玉(關)
三、外山(新)
四、王懷偉(奉)
五、劉靜民(吉)
六、劉茂綱(黑)
(分數)奉一〇分、吉二分、關五分、新三分、黑一分、

▲女子四百米接力決賽
一、吉林省 一分一秒一
二、新京特別市
三、關東州
(分數)吉六分、新四分、關二分、

▲八百米接力決賽
一、關東州 一分三九秒
二、奉天省
三、吉林省
(分數)關六分、奉四分、吉二分、

▲總得分數
關東州內一〇五分半、吉林省一〇二分三分之一、奉天省九八分三分之二、新京特別市五六分半、黑龍江省一四分、北滿特別區三分、興安省一分、

該體育大會、以上成績、至午後五時終了田徑賽、關東州軍及吉林軍、相互演出一大接戰、榮冠竟歸於關東州世界行男女排球、籃球等之決賽、尚甚於第一日之成績、週來開銓衡委員會、決定派遣遠東奧林比克選手、

匪首長占等相率歸順

【磐石】匪首長古東四海等共有黨羽四五百人、久踞西除支、馬杏除匹、今春曾在石咀屯一帶保護鄉民種地、不准小股胡匪在該界內擄綁、以故鄉民均甚之、現在有人出首、代爲進說成效、諒不日即可率衆歸順、吉諸有云、識時務者爲俊傑、並長古等之謂乎、

吉司令官赴汪

【延吉】吉林省警備司令官吉興氏、爲視察車隊起見、于二十四日乘專車來延、業誌前報、茲聞該司令官、定于二十六日乘汽車偕同隨員赴汪清、視察該縣軍隊及政治云、

警廳警務科長關瑞昌病逝

【延吉】警察廳警務科長關瑞昌氏、自任斯職以來、已逾五年餘、近忽染疾病、醫藥罔效、竟于本月二十四日午後四時許、與世長辭矣、

警局劃分警區

【安東】本市警察廳長白銘鎭氏、自奉令兼任警務局、即以保境安民、淘汰冗員爲宗旨、轄管二十五分所、向設分局五處、現以全縣之轄區、劃分警區、擬重劃警區、除有之二十五分所、併爲十八處分所、每分局管內、分所三處、俟新稱算卽佈後、即照上項、劃分警區云、

商會長選定

【本溪】縣商會改選會長一節、已誌前報、茲已選就、結果分任成執事宋玉柱、得衆最多、當選爲正會長、張碩舖執事張玉山得票次之、當選爲副會長云、

學校分送成績品

【安東】縣公署教育局、頃奉教育廳、轉奉文教部、訓令內開、日本各地、舉辦展覽會並其他教育機關、爲滿日親善起見、分別函送學生成績品、但來而不往非禮也、着各屬學校、分送成績品、凡應徵者、統限至十月十五日、送呈等因教育局奉令後、已分函各校、按期遞送成績品云、

競馬場用地擬定發價數目

滿洲國軍政部經理之東塔舉行競馬場、共計佔用瀋陽縣境之民地八百餘畝、爲計畫佔償農民之損失起見、特由該部發給收買該地費欵六萬餘元、業經分配之辦法、分爲上則地、每畝按七十元計算、中則地每畝六十九元、下則地每畝六十元、佔用之鄉道、按中則地價計算、已毀之青苗、則按價估償、計擬定爲元豆每畝九元五角、高粱九元、穀子九元、稗子八元、麥地、又佔用地內、有墳遷移之坟墓、若干座、則經擬定每塚遷移費爲十元、磚井每眼按照五十元給償、此爲計算中之數目、於實行時、亦須再有變更、刻正極力研究中、以便早日發給農民云、

令按月呈報市政設施

奉天省公署、頃奉民政部令、爲考核市政設施、茲特由部制定月報表式、仰轉飭所屬、將市政設施、或計劃事項、分別填列、按月報部、以備考核云云、省署即于昨檢同表式、通令安東、營口、及其他衆辦市政各縣、遵照辦理云、

郭經理毆傷老媼

【鐵嶺】廣裕街暑西號小寶所經理郭撰芳、爲人奸險、行爲不端、自成立小寶所後、以爲有勢可恃、日益驕傲、前在楊公館胡同門片五號張姓家內、見張媼外孫女黃某姿色可人、頓生無念、張媼臟筋因執而現不悅之色、郭某勃然大怒、並言汝素時鴉片、不起個煙、我打你這個老白毛、你算什麼東西、乃舉拳毆打、張媼年邁古稀、當時昏倒、口吐血沫、人事不省郭某意欲逃脫、被人報警警廳懲訊後、郭某由廳具保、始得自由、張媼尚臥床不起、現經魯仲連調解究竟如何容訪再誌、

攝製電氣影片

【安東】據日方消息、大連滿電本社、爲紀念此次、電氣入滿之紀念、爲擴大宣傳起見、定於十月七八兩日、由大連滿鐵本社、派高級社員三四名、蒞安宣傳、並携帶活動攝影機假市內電影院、或農園、重新佈置、電氣宣傳之形式、當場攝製、活動影片、以便向各方公開映射、宣傳電氣之應用云、

映畫國策研究會在軍司令部開幕

曩日設立之滿洲映畫國策研究會之第二次總會、於三十日午後四時、在新京關東軍司令部弘報室開會、會長實業部總長張燕卿等、副會長岡村參謀副長以下各委員、及滿洲國財政部側、一名出席之議定、關於前次委員付託之教育映畫寫眞、及宣傳局長具之關稅撤廢或減輕、施行再審議、擬聽財政部當局者之意向、當有所陳訴、

金警務廳長赴和龍視察

【延吉】長警務廳金鼎、於本月廿五日下午二時、乘汽車赴和龍縣視察、並定于二十七日返延云、

縣署改訂車牌捐

【安東】縣公署頃奉省署令、改訂車牌捐、計分三項、(一)一套車牌收國幣一元、(二)二套車牌、收國幣二元、(三)三套車牌、收國幣四元、並分令各分局、督促車戶、按章領牌納捐、以裕稅收云、

步匪架去分所長

【安東】昨據本縣水溝來人云、該處警察分所長、林吉新者、於二十五日下午、由吉祥屯外出辦案巡視、突被步匪架去、

縣城房租增漲

【盤石】本年上半年鄉民因匪患、紛紛遷入縣城、以致房屋缺乏、價額比往年漲一倍、往往二十元左右、

胡匪綁去六齡女幼

【磐石】城北鹽姓、有幼女、曾被胡匪綁去、用欵一百二十元贖回、於是胡匪等均以綁女爲快樂、近有仙人屯住戶李某赤貧如洗、家無隔宿之糧、匪曾稱其大嗎哈魚二十斤、李某不理、日前突來胡匪四五名、將李某之六歲幼女背去、

一分局長請長假

【安東】市北九連城、第一分局長曾憲孔、本年由三分局轉任一分局、前次調查煙苗、與鄉民再留、自請長假、業經照准、所遺分局長一席、未便虛懸、惟該局仍在擇選中、故延期發表、

冠蓋往來

▲中村關東廳財務局長二十九日過奉赴連
▲十河滿鐵理事二十九日午後十時十分過奉赴連
▲菱刈關東軍司令官卅日午後三時九分過奉赴京
▲渕上交部總長卅日午後一時四十分過奉赴連
▲廣光府陸軍武官卅日午後一

檢查中匪擬出槍拒捕 警士機警先發擊斃之

縣警九區

瀋陽縣境、警察第九署新村市分駐所、趙王堡二保士、二十九日晚八時許、在該地高道口地方設卡警戒中、突於工業區方面、發現來行人二名、行走倉皇、該警士等、因該二人之舉動之過於可疑、當即阻攔、擬卻施行檢查時、不意該二人見事不佳、乃即轉身急奔、其被阻之一人因乍被盤結、一時言語支吾、其手部即擬伸入腰部、取槍之勢、旋擬逃脫、當由警士見其舉動之可疑、且視其右腰間突然隆起、似爲槍枝之類、其屬欲探手腰際者、制明係爲抽出槍枝、企圖拒捕、不意該人甫由腰內掏出手槍之際、當被警士趙某警見、以爲確係匪徒無疑、爲自衛計、當即用手持之大槍、鳴放射擊、隨應一擊而中匪之要害、旋即倒地、當由警士等赴至捺住、將其匪槍繳下、正擬綁赴警區時、該匪因中要害、移時即行身死、該警乃將由其手中奪下之三號匪槍

俄黨組織赤旗隊極力擾亂滿洲國

據確實情報、蘇俄第二期五遣共產黨政治學校學業生各二十名、以充指導、西部至三河方面、東部經八道河子、潛入蘇聯各地、以竟其破壞滿洲國內之計畫之進步、對於滿洲國內匪賊、供給武器或金錢、又以北滿從事共產黨員、煽動森林地帶、由去年八月下旬、均伸擾亂滿洲國之魔手、盛行活動、其指令本部、由哈巴羅夫斯克(伯利)遠東委員會施之在滿蘇聯各機關云、一方面在確目加爾地方、以對日滿之目標、以不退卻人及中國人、組織赤旗隊、殊與各方面以莫大之衝動、聞該赤旗隊以五十人至五百人爲一隊、派

令注意青紗幃割割後之治安

奉天省公署、現查各地秋禾刈割紛紛開割、關于地方治安、甚形重要、特于昨通令各縣公署、對于青紗帳割倒後之治安、務須特別注意、努力維持、以免死灰復燃、而重地方治安云

奉隣女子學校舉行開校典禮

大西關月窗胡同、奉隣女子技藝學校、自設立以來、因內部尚未佈置竣緒、故迄未舉行開校典禮、茲該校已將內部佈置完竣、于本日(一日)午前十時半、舉行開校典禮、日滿各關係方面、均前往參加、其

實業部擴大四司十五科制

實業部因所轄事務之擴大、改行分科規定之改正、三十日邊公佈施行、其改正之要旨、部內設總務、農林、工商、之四司、總務司設秘書、文書、庶務、計劃之四科、農林司設農務、林務、畜產、水產、之四科、鑛務司設鑛政、鑛業、之二科、工商司設工務、電業、商務、註冊、權度之五科、新設之鑛務司長、以松島農林司長、商標局長、以經工商司長、各兼任之、又因部內之司科增設、人材缺乏、擬定內由日本聘工省招聘事務官及技師十餘名來部、十月中旬即能到任云、

天氣豫報

三十日 西風 晴後曇
三十日溫度 最高 二十二度七 最低 五、三

瀋水小新聞

瞽者墜井

大西關省議會前胡同、住有王瞎子者、向以算命爲生、二十九日午后五時、該瞽者至附近井沿挑水、因腳未站穩、竟墜入井內、大呼求救、經行人聞某聞見、乃呼來多人、將其救出、問明住所、送之歸家云

一去不返

戶國永吉之妻宋氏、年廿五歲、不守婦道、素與黃某有曖昧情事、十是日乘夫外出之際、假言赴街買物、即行潛逃、其夫回歸、四處尋覓、迄無消息云、

禾稼登場

頃據鄉人云、本年秋收、約有七成、現在由禾刈割三分之二、其未刈者無幾、每豆莢二三粒不等、且豆粒較往年甚小、餘如高粱亦類因雨水連綿、多被淹沒而死、是爲減收之明證云、

拆樹被斥

大西關月窗胡同、住戶張姓子、現年十五歲、在某學校肄業、因事未赴上學、廿九日騎自行車往北陵遊逛、將樹折下一枝、正擬行走間、被看陵人撞見、立即將該生申斥一番、縱之使去云、

登梯摔斃

大北關下頭、楊家胡同、住戶崔傻如之幼子、年方七八歲、愛如掌珠、二十九日下午因家人疏於看管、獨自出外院、登梯子玩耍、竟由梯摔下、將頭顱摔碎、腦漿迸出、立即斃命云

不翼而飛

大南關、柴草市胡同、住有劉姓者、家族四人、廿九日下午二時、騎自行車往西關辦事、將車放於門外、及辦畢出門、已無蹤跡、

連鬧火災

市內大北關下頭路西、後院所堆秫稭五六十捆、突然起火、當某當見立即喊叫鄰人、捕救始滅、幸未成災、但房檐均已焦黑、茲家宋出十日、連鬧四次火警、亦云異矣、

世界珍聞及其他……

愛因斯坦 生平所揭櫫之非戰主義、竟一旦摧毀無餘矣

不魯舍爾頓云、比利時國、有行將入伍之青年二人、因良心反對戰爭、竟拒絕應徵、並宣傳非戰論、遂被比京官憲拿捕、素以反軍國主義見稱之那翁氏、特致函相對論發明家愛因斯坦博士、請為渠輩緩頰、蓋愛氏素持反對戰爭之說、故那翁氏、向彼求援、不意愛因斯坦、因被德之社會黨驅逐出境後、且將剛毅等事發生、其內心之痛苦、竟使此入科學家、生平所揭櫫之非戰主張、一旦摧毀無餘、而對此橫蠻復理擬試之德國、不復作寬恕辭矣、故其答愛那翁云『數年來時勢已有變遷、歐洲中部德國現方以種種方法、公開準備戰爭、如此則拉丁族各國、大難當前、自不得不作防禦工作、愛氏並預料他日德、佔據比國之情狀、謂較之一九一四年、當尤為殘酷、比國青年苟不為國家任兵役、則德國再度佔據比利時、必成為事實也』云云、

七十歲老婦 發明救火梯

紐約老婦人、名赫士者、氏在幼年時、即好窮思冥索、冀得有所發明、惟久無所成、直至最近於舉行七旬壽慶兒孫圍繞祝賀之後、忽然開悟、發明一合於實用之物、其物維何？即自動避火梯是、梯為鋼條製、如連環狀、平時疊折置於屋頂之鐵箱內、遇警時、人在屋中一按電鈕、鐵箱自開、而梯環自動垂下街旁、人可緣之以脫險、聞已請得專利權准照矣、

環遊世界歷來紀錄 從三年期間縮至七日

紐約通訊、自飛機發明之後、人類遂有縮地之術、昔者環繞世界一週、需時一千零八十三日、今則已減至一星期強矣、查歷來之環繞世界者、一五一九年九月二十日、有馬吉蘭氏所率艦五艘、共載二百八十人、自西班牙桑羅卡起碇、而其中唯維多利亞號、載二十五人（馬吉蘭不在內）於三年頸十二日功成駛歸、一五七七年特萊克爵士之最佳隊、由英倫樸茅出發、以一千零五十二日歸來、一五八六年開文狄煦由同地出發、行程減至七百八十一日、一八八九年、女新聞訪員白萊以紐約為出發點、乘瀛船火車環繞世界、計需時七十二日六小時十一分鐘、此為新時代旅行者之第一人、一九一二年米爾斯亦由紐約出發、以三十五日二十一小時三十六分、舉其全程、既後乃有飛機飛繞世界之壯舉、最初為美國陸軍飛機數架於一九二四年以一百七十五日成之、然實飛僅十四日十五小時也、彼等由西雅圖西發、經過阿拉斯加州阿留地安羣島、千島羣島、中國、印度、君士坦丁、布達佩斯、巴黎、格拉斯哥、萊雅維克、格林蘭、拉白拉陀、波士頓、而回至發點、一九二五年愛文士與韋爾士以十八日十四小時二十六分鐘畢其全程、經渉的海、飛機與舟車並用、至西雅圖、末以飛機抵紐約、一九二九年齊柏林大飛船由美國紐澤西州萊克赫斯特出發、以二十一日七小時三十四分續繞世界一匝、而至一九三一年、波斯特與蓋蒂駕飛機僅以八日十五小時五十一分、造成環繞世界之紀錄、此可云速矣、乃至本年、波斯特復以一星期強打破自己之紀錄、來者勝前、後之進步、正未可限量也、

坎拿大著名教堂失火 損失七十萬磅

葵比克電坎拿大葵萊斐地方之天主教堂及其旁修道院、夜間失火、現猶未熄、火焰飛、危及其他屋、估計損失已達英金七十萬磅、修道院中有女僧五百、幾陷火窟、皆著寢衣倉皇奔出、今年此間屢發生可怖火災、說者謂係有人縱火所致、葵比克許多天主教堂、曾為放火者所光顧、警察與兩團常在各教堂四周巡察、已數星期於茲云、

梅訊 還家江南已成事實 紛贈親友古玩珍品

—上圖梅蘭芳十三歲時攝影—

平訊、梅蘭芳還家江南之說、現已成為事實、私邸物品、變賣頗多、就中選出珍品古玩、約百餘件、特依數製精良儲藏器、上鐫『梅蘭芳贈』字、將古玩分裝器內、贈送故都親戚友好、各人一件、作為臨別紀念云、

西班牙壽星逝世 享年一百十二歲

馬德里電、希沙里哥為西班牙之最老老人、在門費羅村、因病逝世、享年一百十二歲、其子已八十三歲、刻尚從事農工、不知者之尚如一五十歲之人云、

官海中橄欖與辣椒 南京某要人拒見舊友 ◎某老友慷慨陳辭露布其短

上海電云、有以油印之匿名函稿、自南京寄至滬上各處、其人其事、涉不可致、然可察知其為以老友資格、求見某達官、迴謁不見、乃慷慨陳辭而露布之、其事不足稱、其言未可盡以其人而廢也、爰略取若干語於次、讀者之不在官海者、其藉此體味官海中之『橄欖與辣椒』、倘亦有所得乎、

『…邇歲來、相識滿天下、得有語及謁兄事、輒興『難如登天』之歎、讀者並謂多求見、可以增長涵養功夫、弟以邇來經驗、亦嘗有此感觸、兄如謂一日萬幾、無暇及此、則派員專司代見可也、臨預約時間而為所關、則遣侍者一聲通知可也、而令關役任意以揶揄之神態誑人、果何為而、而今大多數黃包車階級之來客、客夢枯槁、果何為者…以禮則公吐擲、哈定歸手之故事、相去為何如、事業之基礎、決非一手一足之烈可倖得而致、以是求才、才去益遠、所謂羈杖而呼狗、張弓而祝雞、為難徇者果何如乎、要而言之、兄在今日以小人看人、則可、不以君子待人則萬萬不可、…蓋魂素竊行之士、既不可得而用之、寧假貪榮慕利之徒、相率競進以遂其欲、如之何而可求事功之有成也、兄在今日古之宰輔重臣也、環左右者、唯唯之士乎、諤諤之士乎、亦曾聞此逆耳之言乎、…九月四日』

陳炯明著書未竟

香港電云、陳炯明舊部馬育航、齊陳史略、送登各報、中多舉揚陳過去革命功勛、謂陳對過去行為亦頗自悔、雖不形諸語言、而私心則引以為罪、又謂陳晚年博覽羣書、政治思想大變、除著中國統一芻議一書外、近正編撰統制生產一書、內容係主張建設社會主義的國家、不幸未脫稿溘然謝世、誠可哀也云云、

南潯富人子 張瞿盦認母

滬訊、已故南潯富戶張石銘之子瞿盦、前因不承認其親生母周妙英、致起訟端、初二兩審、均屬瞿盦勝訴、直至第三審、經最高法院將全案平反、以子無絕母之理、周妙英得獲最後勝利、取得法律上之身份、乃開始對大婦提起刑事自訴、控大婦張徐氏教唆瞿盦、將伊遺棄、其經第一特區法院劉毓桂推事兩度開庭、並傳瞿盦到庭作證、但瞿盦則稱以前涉訟、完全為其一己而起、茲已深自悔悟、願挽親友調停、案遂延期、頃悉周氏母子、已於日前在滬某大旅社相見、瞿盦則允將生母十餘年間所負債務、如數清償、計給洋五萬元、另外每月給四百元、並無償屋居住、並親往定省、從此母子和好如初、而周妙英對張徐氏之自訴遂亦撤回云、

北冰洋指南針 失其效用理由

德國科學家最近發表指南針對於航海家之效用在能指航海家以北方之方向、但在事實上、指南針並不能指着真正北方、（真正的北方即北極點）而指着北方之磁性點、此磁點在加拿大之北、據北極點約有二千里之遙、故在北冰洋區域內指南針、因將失其效用、此更有一理由、即在磁點附近、地球磁力之震動甚大、探險家在北冰洋內之行動、不能依賴指南針之所指示、即磁點之準確方向、亦甚難決定之也、

歌女淚！ 愛人背約投水殉情

鄱陽通訊、九一八日、記者因事赴大名、乘腳踏車、東行至途陽河畔、見行客農夫、聚成、記者好奇心動、亦趨觀究竟、撥開人叢、見一摩登少女、數人相扶、口吐白沫、身若水鷄仍、被淹甦而救活者、記者俟其蘇醒之後、詢問原由、方知該女係武安人、名喚小芳、姊語二十二歲、九歲時、被父親賣出、跟傾家學說鼓書度日、後因年歲稍長、宛轉珠喉、冠絕一時、更兼能態嬌豔、溫柔可愛、來至鄱郡車站賣歌、時有武安龍泉村某富賈子、名曰濟舟、年方三八、頗聰明且行動豪放、揮金如土、可小芳俾致愛慕、重金與通、時小芳方十九歲、倆人情緒既通、讀花箋如流水、半年而會晤、傾家時賜白眼、然小芳則情未稍變、二人如膠似漆、竟不忍別、終於財力不繼、遂遭逐客之令、臨別相扣大哭、願以白首共約、濟舟允回籍籌措來娶小芳則許為潔身以待、鄭科濟舟一去、音信杳然、小芳久待、衷心焦碎、後竟形影憔悴、多愁多病、百般打擊、方知濟舟回家後被其父親斥打、不令出門、聞聽之後、更覺悲傷、傾家見其如此、初則以好言安撫、後見其少金多病、時竟隔日不歌、遂常以惡語謾罵、小芳那敢則辯、惟有向隅下淚、誰知前世孽障、今須報復、濟舟竟於日前來鄱、二人一見、相看淚眼、竟無語嗚咽、來晚托人與傾家交涉好、即賦同居、濟舟告以款已銷安、待語殺別、濟舟出門、便有浪子勾引、遂另有住過、彼女神通、濟欲不服、早將濟舟迷住、那還記歌女小芳、小芳見去後多日、不來使生疑心、及托人尋找、答以有事不來、後聽風言風語、方知濟舟另有外遇、自念住時已成泡影、身體如此消瘦、前途何堪設想、竟生自殺念頭、傾家近以生意不佳欲徙大名一遊、將小芳同往共乘大車行至途陽河畔成橋頭、小芳用盡氣力、一躍入水、隨波而去、傾家拍手喊救、時巧用多農夫、乃慣游泳下水打撈、幸被救活云、

三言兩語

青年人、應該每日學習一件不情願做的技能、或練習一項不喜悅的科學、以等機會、因為機會不知從何方來、免得當前錯過、

○○○

人性本善、無故為惡者、乃環境、習慣、思想轉變之、

○○○

人生一切、沒有不勞而獲的、快樂是需要相當的代價有些人却不快樂、不肯實給他乃是他不肯給相當的代價、

○○○

高斯華綏說『有了愛』始有生命足言、無『愛』則生命不過一場悲劇、

○○○

愛神決不是盲目的、愛—是上帝賦給人類僅有智慧之一、惟愛者互視、只見善和美的一面罷了、

○○○

地球上只有荊門的路、而無捷徑、只有從荊棘裏去發掘寶貝、沒有寶貝從荊棘自出來找你、

○○○

五千人死於風 墨國東岸之奇災

墨西哥首都電云、墨西哥國東岸一帶地方、於二十四日遭最劇之颶風襲來、人民被淹死者五千餘名、遷莫比歌全市竟潰滅四分之三、此外其他各地、均遭同樣災害、人民死傷者必在多數、房屋倒塌等之損失程度亦甚大、惟詳細災情、尚未判明云、

求職 迅速

一個月為真師養成時入學資格有宿舍男女兼收宿舍費一個月八圓

國際美術照像學院 招生

日語科二個月畢業學費書籍費合計一個月金圓三毛

奉天市小西邊門東斗母宮

鳴謝天元樓

新京附屬地富士町三丁目、商務會西最近開幕之天元樓附近小賣所、因其局面潤綽、屋宇雅潔、點綴麗美、招待週到爽傳、花容辦者之贊許、鄙人自慕名往顧以來、果見每日華賓雲集、大有應接不暇之勢、始知名不虛傳、因而藉此邀朋會友、往顧斟餐、於月之廿日下午九時自該所出、竟將攜帶皮包一個、內有銀錢并重要文件、遺忘室內、而當時又未發覺、至次日標川方始憶及、當驅車至該所、詢及該所執事人渠答已代妥為保存、并淘數人錢數物件、言畢交與相符、東物安然擲還、深感該所不特生意經營得當、且拾金不昧、實屬難能可貴、非一般同業所能及者、銘感之餘、爰在報端披述經過、用申謝意、而資介紹諸君一往顧也、鄙人李文清謹啓

帽子細號頂全 價錢極的貽 樣式好 一家也不行 不信 請來 看看

若買帽衣飾帶那更不用說

久在信用奉天城內中街路北

同益成西裝百貨店

孔雀公司 新京支店

精製靴鞋化粧

總公司 新京六馬路 門智

奉天支店 奉天三經路 日站浪速通用

丸見屋洋行廣告

兩洋 新時衣料莊

敝店開業以來價格低廉品質優良深蒙顧客歡迎 今又購到大批新額各種衣料定價克已賜顧諸君請早臨

奉天新市街市場北門東入口

丸見屋洋行

謹告

敬啓者滿洲機械陳列所主催之滿洲開發機械實演博覽會茲確定由九月卅日起盛大開幕至十月廿六日為止特此謹告

大同二年九月廿五日

滿洲開發機械實演博覽會

會長 桝田政一

協賛員（按日語字母順排）

奉天商工會議所會頭 庵谷忱

奉天金物同業會長 藤田九一郎

奉天省教育廳長 韋煥章

奉天市長 閻傳紱

奉天商工總會長 方煜恩

奉天地方事務所長 栗野俊一

奉天居留民會長 野口多內

奉天聯合町內會長 皆川秀孝

奉天省實業廳長 徐紹卿

裕和祥綢莊

九月二十日起

正式開幕

綢緞大減價

八扣 五星期 三

奉天中街電話二七三二

健康之道 提倡社會衛生 介紹醫藥常識

姚紀彬醫師著 預約特價 祇收六角

期間 本年九月十五日起 十月十五日止 （詳章函索即寄）

▲外埠函購另加寄費針號一角

預約處瀋陽 鼓樓北中華書局 中街大德生藥房

新京正午打字傳習所招生廣告

科目 打字術、尋字法、公文程式、練習行書、珠算折扣法、

設備 安裝法、所長室、教員室、男生打字室、女生教室、招待室、學生宿舍、新式大輪式玻璃板縱橫機四架、縱橫機四架、標準機四架、

地址 新京西四道街樓房七間門牌二二號 所內細則函索即寄

本主人啓

招募田莊台代派處經理

啓者本報田莊台派報處經理王子獻現因高就離職、如有願就斯缺者請來本分社面洽一切特此披露

營口分館 啓

破傷風 痲疹 特效藥

井筒

奉天日站市場正門通

大同大藥房

醫療藥品 醫療機器 注射藥品 繃帶材料

奉天小西關大街路南

日話四三三九番 滿電二二六五番

國際運輸朝陽鎮營業所 昇格啓事

敝社瀋海線朝陽鎮營業所向屬奉天支店 惟此次決定使之昇格為一獨立出張所管轄下記瀋海綫清源吉海綫煙筒山間區域自十月一日起開始營業尚希照常惠顧是禱特此謹告

大同二年十月一日

國際運輸株式會社

瀋海綫朝陽鎮西街

國際運輸株式會社 朝陽鎮出張所

所屬營業所

▲瀋海線 山城鎮中街 山城鎮營業所 西安永德號內 西安營業所

▲吉海線 磐石東大街 磐石營業所

總金屬製 開閉柄式台秤

各種衡器製造販賣及修理

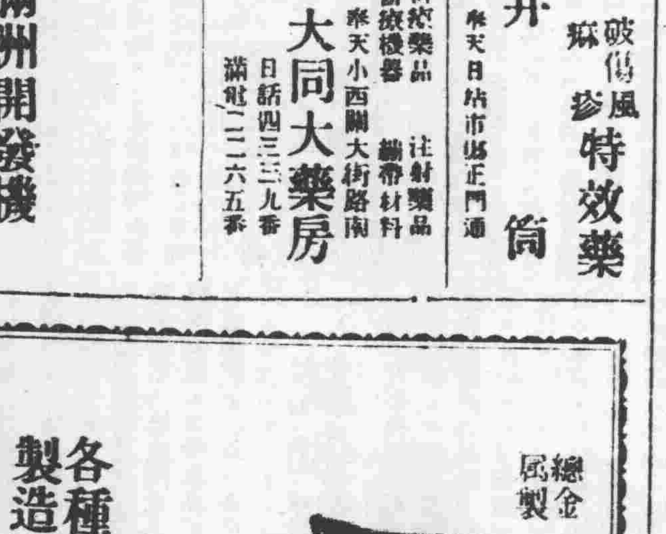

奉天橋立町十七番地

赤堀洋行

電話呼出四〇四三

照相專門

奉天城內鐘樓南

木村洋行分號

照相 材料 批發

三井物產株式會社 奉天出張所

本店東京市日本橋區室町二丁目一番地

資本金參億圓（全額拂込濟）

奉天市大西關

辦理品目

大豆 豆餅 鐵道用品 自動車 電氣 其他機械類 建築用品 洋灰 砂糖 紙類 麻袋 麻系 五金 木材 化學肥料 工業藥品 各種食料品 紅茶 海產物 羊毛 毛織物 中國紙 地下足袋 人絹 絹織物 其他雜品

保險 火災 海上 自動車 各種保險

電話 所長二二五五 穀物二五五〇 保險通信二〇三五 機械五金二二二二 雜貨二〇七七 合計四三六八

度量衡

衡器 測量製圖器 理化學用器 金庫 秤子

製作 修理 販賣

奉天若松町二番地

水上洋行奉天支店

電話二三一一

談百斯篤

（趙仲珊）

—小引—

近日報載。關於百斯篤疫病之傳染。綱內農安縣等。業經發現。因患此而斃命者。已達二百餘百。奉天省內之通遼地方。亦已發現。且有繼續蔓延之虞。消息傳來。令人不戰而慄。敵人有鑒及此。特將該病之狀況。及預防之方法。略爲練述。寄諸本報。以供讀者諸君。有所認識。依法預防。庶不至身罹斯疫。此則作者之本意也。

（一）百斯篤之病象—百斯篤又名黑死病。傳染最烈。因由鼠體寄生之蚤所傳染。故名鼠疫。患者發劇熱。身體生核。故又名核子瘟。日本譯作百斯篤係由百斯篤菌所發生。此菌一經侵入血液後。蔓延全身。如淋巴腺等腫脹疼痛者。爲腺百斯篤咳嗽痰有紅色兼發肺炎者。爲肺百斯篤。兼生癤疔者爲皮膚百斯篤。全愈者甚少。而患者之排泄物。易於傳染。亟宜預防之也。

（二）個人之預防方法—無論何種疫病。首要預防。深信平時之預防。强于臨時之治療。茲特介紹預防法十五則。述之如下。

一、他人之物件。切勿動用如有取與之件。即須用火酒潔手。

二、勿入人叢。以及茶館酒樓浴所戲園等公共之處所。

三、相見時毋行握之禮。言語勿相對太近。蓋身體之接近口津之細點。皆爲傳染之媒介

四、偶勿對人咳嗽。及隨地痰唾。

五、臥室宜清潔。地板及痰盂均須用避疫藥水灑布。並宜用細密之帳。藉防微虫之侵入。

六、皮膚常宜保護。毋使損傷。有則急用碘酒塗擦之。

七、食器均須在沸水中煮過後用火酒洗擦後。方可動用。

八、郵票勿用口沫黏貼。

九。凡食物均須煮沸後。方可入口。

十、手指勿入口鼻。

十一、在人叢。宜用潔淨手巾。掩鼻呼吸。

十二、勿張口睡臥。

十三、衣服及臥具。須勤洗換。身體及手面。須勤揩洗。

十四、口宜頻漱。

十五、如捕鼠及焚滅後。手須用火酒洗淨。器械尤須消毒

（三）患者之善後辦法—（甲）凡患百斯篤者。第一須送入隔離病院。否則亦須隔離其寓所凡病者之用物。皆須消毒。看護之人。最好入病房時外罩白布之衣。出病房時。便可洗滌消毒。病人之排洩物。必須消滅。至於食具。必先消毒。手巾必須焚燬。其他如皮屑汗汁等。並無大害。

（乙）病者愈後。凡衣服被褥之可洗滌者。便洗滌之。否則焚燬之。病者之用器。一律消毒。房間之傢俱。均應洗滌。墻壁亦應用石灰水刷洗。如洗滌消毒後。可開窗通風。並使陽光射入。以求清潔。及空氣之流通。

（丙）爲一病者死亡。最好用火焚化。否則亦須入棺埋葬深入地中。如任其暴露。則實遺害無窮矣。

—編後—

予素不諳醫學。但平日對此種傳染病。略知梗概。因不忍坐視同胞。均罹斯疫。致遺害於無窮。故有此作。至於文詞之粗劣。在所不計也。編者附識。

寫於義縣星期文會

戲劇之時代評價

（上）（力伽）

歷史的行輪。命令着我們不住地前進。這未來時代。呼喚着我們要不息地努力。努力去建設人類需要的一個美滿的『人間』。因此。誰個不願意落於時代之後。誰就應該緊釘着時代之輪不息地旋跑呵！

同樣。史的輪兒。不斷地引進着奔跑。人類需要的物質生產力。不斷地加强速度地發展那建立於生產力。生產關係上面的精神意識形態和領域。也是跟隨着這些生產關係的基層生產力的改變而矛盾地發展。無限的發展……。

因此。人。對於這些勞動的變革。和自然的進化。以及精神和物質的相互的種種矛盾作用。我們是需要認識而加以推力的。

但是。因爲個人主觀認識和推力。或作爲主觀集體認識的動力。常是有相差而有時是有限的。因此。它的作用上。和客觀『物化』的『推移』。又常是矛盾變化着。而不容易使得個人們都能把握得到。而且。也決不能在那樣一個時間。完全符合於客觀真實的事象和反映

但是人們的意識——我們就是正在因爲要把我們個人。或作爲主觀的集體。以與大自然和『人間』決鬥。能獲得日益接加接近客觀的真實。而遂行人類歷史的進行和改建。而奮上活躍的時代的境域。因此——誰不能對於他自己認識。推理之絕技的抱負。即是誰也不能否認它對於接受新的客觀理論真實的批判。祇要它這批判是切合於時代的事實。而站立於新的階層的一方面。

因此我們需要批評。我們更需科學的批判。

× × ×

戲劇的評價。基於上述的意旨之外。我們同樣需要它提供而爲『人間』。時代。階層的服務而努力。去促進新的『人間』時代。文化實踐的來到！所以我們需要加緊地廣行舊的批判和新的建立。吸取它的精髓。而揚棄它的渣滓。

並且。我們要不能忘記和錯誤。

戲劇是一種思想。藉言語。感情。動作而傳達這思想於觀衆的一種藝術。而此思想。是有着階層意義的。

因此。在這裏。我們先得把它的思想和意識方面的怎樣地評價。我們加以論述。以次才進於其他動作。表演。情感…等的發展方面。

（未完）

◎投稿須知◎

（一）凡來函稿須加句點

（二）稿紙須在一面書寫

（三）取錄與否概不寄還

（四）不予酬資亦不贈報

先秦辯學

（三）（蕭平）

第四項。心。

『存意不心』『列子』仲尼篇記載公孫龍所說的七項。第一項是『有意不心』這裏所說的心。不是普通的欲念。也不是儒家『發心』『正心』的心。乃是理念。正當于唯識家的第八識。晉張湛說。『夫心寂然無想者也。』若橫生意慮。則失心之本矣』這心』。是未起意的本體。本體是『寂然無想』。同儒家的『道心相當(道心惟微)』。

× × ×

至於墨家的名學。晉人魯勝名之爲『墨辯』。『墨辯』大部分論知識的地方在『經』上。『經』下。『經說』。『經說』下四篇。其中知識論。

（一）知。材也。『經』上——『經說』上『知也者』。所以知也。而不必知。若明』。這是講知的能力。不必知物而後有。

（二）知。接也『經』上——『經說』上『知也者』。以其知過物。而能貌之。若見。知是能知與所知相遇之果。能知過所知而能摹狀之。

（三）恕。明也。『經』上——『經說』上『恕也者』。以其知論物。而其知之也著。若明』。智是顯明真切之知。知識之表示出來。必得過藉名。『經』上言名有三種。

（一）達名——『經說』上『物。達也。有實必待之名也』。

（二）類名——『經說』上『命之馬。類也。若實也者。必以是名也』。

（三）私名——『經說』上『命之臧』。私也。是名也止於。是實也』。

達名是普通的名詞。類名比達名狹。私名又比類名狹。要表示知識。得用這三種名。

『墨辯』上又講到知識的來源。分二種。一種是由感官經驗來的一種是不由感官經驗來的。

由感官經驗來的又分—

（一）聞『經說』上『傳授之。聞也』。

（二）說—『經說』上『方不瘴。說也。』

（三）親『經說』上『身觀焉。親也。』

聞是耳聞。說近於比量。但方法不似因明之完密。親包括感覺。知覺。直覺。以上三項。都是就經驗而言。其不由感官經驗者。即時間空間的知識—

（一）久。彌異時也。—『經』上。

（二）宇。彌異所也。—『經』上。

久是時間。宇是空間。前面也已經說過。這種觀念。不是由感官經驗得來的。而是先天理知上有這兩種形式。

× × ×

到了荀子的時候。他以爲惠施公孫龍這一班辯者之說足以濁亂是非。所以作『正名』篇。一方面反對當時辯家。一方面要明是非之形。他的根本着眼點還是在儒家的『正名』。

（未完）

蘇俄之考古學

與智識勞動者

米其森原著 （續） （紀文勳譯）

自革命以後。實地調查的方法也變了。所要看的東西與以前截然不同。要說有完全純粹的考古學。是可能的話。那却是胡說了。無論如何。考古者仍然是人！比如。在斯瓦十爾堡附近。古斯泥斯的希臘及柏[illegible]

(Byzantine)(Vladimir)薛在這裏。以前的發掘都以發掘古代的教堂爲志。羅馬人希望發掘他們自己的物件。先聖先賢。後來發掘出許多古代的教堂。他們並沒有看一看教堂底下有些甚麼東西。大多數的一[illegible]的希臘及羅馬時期的非[illegible]

品仍然埋在地下。這時候。海水浸沒了低的山峰而且浸吞了全城。一個人可以游水看一看雕刻的石柱。這不能放在任何博物館之內的。開掘的人除去教堂以外。對旁的東西。也有興趣。不過教堂本身也可以看出些東西來。標準的柏帖亭教堂上有圓頂。從那裏發出光來。射到中間。原皇帝或教主所站的地方。但是四周全是黑暗的十帝國主義及中央主義。但是此地(Dilica)的古羅馬集會公共中心並變爲透光。這種地方原是作羅商和集會用的。因爲[illegible]

上是在皇帝治理下。不過從經濟的立場說他們却富於共和國家的思想。這些發現。顯足與人一種新意象。雖不能說是正確但究竟也是一件有價值的事。古代的歷史很易使人厭煩。因而遺滅。如果能啓發人們的興趣和新的意象總可以永遠存在總而言之。這些發掘是很謹慎的。並且蘇聯此種事業的目的並不像正宗的考古家純爲發現神怪和美麗古蹟。他們却注意的考察古代之經濟組織。但是如果偶然發掘出美術的古物自然也有很多人去欣賞和鑑賞

（五）俄國今日之考古學

[illegible]緒。也不在方法上。而在人民上。據我所遇見的男人和女人的印象。在列寧格勒和莫斯科的物質文化學院的人都像商人不過我沒有對他們長談。因爲沒有翻譯。我和賀米尼兒的歐比利(Omerli)先生談過我想這是一個偉人。有些迷人之處。他很有同情。看見他在生活上得到鬆大的印象和愉快。我想他在任何政府之下都要發達的。他與我所見的許多教授沒有一點相同的地方。普通教授的精神貫注在個人的煩惱和爭論。學系裏的財政。實行新計劃的困難。並提着書來。而且常常的[illegible]

回顧過去的歲月。而歐比利氏所發處是列寧格勒並沒有問着的工人。所以沒有木匠給他美麗的陳列室作箱子！他有許多學生我想他感謝他們。而他們愛他他的重要意見。以爲研究一種文化。要知道他的言語。要表面的。如同靈。地氈。古玩架和他的任何方面接觸。不但是還要研究他的諺語。他的笑話人民如何生活。他願意像一個製陶器的人看這一把壺。要用他的手感覺他的生活。恐怕所有國家最好的考古者漸漸的有這種趨向。但是這樣忠誠的[illegible]我想他一定很快樂。

每年他看見在他四周的東西都有進展。他自己已特殊的職業進行順利。他也不受阻礙。我問他。在革命以前。對政治是否有興趣。他說『並不太有興趣』雖然他的工作時時爲外事所紛擾。特別因爲賀米尼兒是一個帝國博物館。所以要像帝國的樣子！但是當革命發生的時候。他承認他在那紛擾和新思想的潮流中發現了新的生命。他覺得他自己因爲工作着。有的地方是進步了。這種變化對他個人和他所作的工作都有好處。

考古者。我覺得這個人完全沒有變化！我也許看錯。他的位置很好。恐怕他得到了他的希望。他是一個精明的實地工作者。他指揮了一個大的開掘將於其間的詳細情形。極感興趣。他造出許多公式。但很細緻。在若期時代。很適合乎馬克斯的理論。他因爲沒有許多的學生。有點憂愁。他的學生大部是人種學和文藝的。總之我對他的印象。覺得他是一個在法國大學裏的考古者。有些地方。他也曾那些典型的學者不問政治。只作自己的工作。

（未完）

雪萊的生活

在大學一年級的時候 （繡琴）

如果要說出十個英國最偉大的詩人。從巢塞起到丁尼生爲止。那麼雪萊的名字是要算在裏面的。雖然他在三十歲以前便死去了。雪萊全家的朋友豪各給我們一個有趣的記載關於他們倆都在牛津一年級時邂逅的情形。

『在下學期開始的時候。豪各寫着。『那就是一八零一年十月末的時候。有一天我發見吃飯時我坐在一個一年級生的旁邊。那是他的初次出現在飯廳裏。他的體格是輕秀的。他的神氣甚至在我們都是很年輕的一桌上顯出特別的幼稚。他好像深思心不在焉的樣子。他吃得很少並且一個人也不認識。

我不知道怎樣我們談話了。因我這種熟識是不尋常的而且說來奇怪。在沒有機會熟識的團體裏人們是自持而謹慎的。這次談話。引起一個激烈的辯論關於德國和意大利文學的優點。要離開飯廳的時候。豪各請他的新相識到他的屋裏。在這過渡中間辯論的線索斷了。在豪各燃燭的時候。雪萊坦白的說他的能力不够辯論這一點。因爲他對於德國和意大利文學都沒有什麼智識。於是豪各也用同等的坦白承認他對意大利文學只知道很少。並且對德國文學一點也不知道。

他們快活的談下去。雪萊說或是意大利或是德國的文學比較有價值都沒有什麼關係。因爲所有文學不是虛幻無價值的還是什麼？什麼是文字。句子。的研究？只不過研究字。句子。物件的名稱去研究物件本身是比較好得多聰明的多了。

『我聞』豪各說。『我有點迷惑。怎樣才能做到這一步。』他回答『由於物質的科學。』特別是化學』於是提高他的聲音。他的臉因說話而泛紅了。他講論着。激勵的樣子勝過他的熱心辯護爲德國人。爲化學和化學分析』當這樣下去的時候。豪各端詳這個青年的[illegible]家這位漂亮的客人是怎樣的[illegible]有許多相反的地方。他的形體是清秀而脆弱的。他是他的骨格大而强健。他高。他是彎曲利害所以好像是矮子。他的衣服很講究。做的現代最流行的樣式。但是損壞的。不平整。沒有刷。他的姿式是倉猝的。有時是兇暴的。也有時甚至笨拙的。但是常常是溫和。而文雅他的面色細膩差不多是女性的。純潔的紅和白。雖然他爲太陽晒變成褐色和生着雀斑。他說他的秋天是在射獵中過的。他的臉。他的兩部特別是頭事實上是異常的小。可是髮長又多。在心神不屬的時候終於亂出是大的。因爲他的頭和在憂愚的苦痛中（假若我能用這個字）。他常用他的手猛烈的抓他頭髮。或是不自覺的把手指很快的從髮間穿過。所以他們是特出的亂七八糟。正當時行極力模仿馬車夫的衣服和頭髮剪短我們的兵士一般的時候。這種特點是很驚人的。他的五官不是對稱的。嘴或許可以除外。但結果全部是非常的感動使他們呼出一種生氣。一種火。一種熱忱。一種活躍的不可異議的智力。是我在旁的面貌上從未遇到過的德行上的表情也不弱于智力上的。但有同時是溫柔。細緻文雅。特別是(這要使人驚異的)深沈的宗教的崇敬的神氣表出最好的作品尤其是羅蔡倫斯和羅馬的偉大作家的藝術的特色。

第二天豪各拜訪雪萊的家。家具是新的。牆是新糊的。但是屋裏什麼東西都是亂的書籍靴子。紙片。鞋。哲學的用具衣服。手槍。襯衣。陶器。火藥。和無數的玻璃瓶。金。襪子。印刷品。鍍金鍋。口袋。箱子。分散在各處地板上好像這青年的化學家要分析創造的神秘。先努力再造成原始的混沌。桌子。尤其是地氈。已經沾染大塊的不同的的顏色。常常是傳佈的火作用。一個電機一個抽氣機。電流的水槽。顯微鏡。和大玻璃罐子明顯的擺在各堆物件裏。他旁邊的桌上是幾本翻開的書。幾封信。一束新筆。一瓶漆水。當墨水瓶。一塊木板和許多碎屑(未來◎一個匣子蓋)還有一把雅四刀當用他當裁紙刀。又有許多瓶蘇打水。糖。幾塊檸檬。和起泡的飲料的痕跡。兩堆書支着鐵鍋。上面支起一個蒸餾器在留燈上面。我坐不了許多分鐘。瓶裏的液體便沸了。桌子上加了新污點。並且難聞的味變成氣上升。雪萊很快的取下玻瓶。打成碎塊丟在爐下的灰燼裏。增加這難聞刺鼻的臭氣』。

豪各與雪萊很快的成爲好友。每天晚上台面。豪各寫着『我不得不繼續我晚上的研究因爲一個很奇怪的特點。我的年青有力的朋友。那時被極度的瞌睡壓服。很快的便服了他他要睡從兩個鐘頭到四個鐘頭之久常睡得深。沉像是昏睡病。有時他躺在沙發上。但是常常平常伸展在大爐前的地氈上。像一隻貓。他的小圓頭攔在這樣猛烈的熱力前邊。我常奇怪他怎能受得了。有時我在中間用東西擋起來。但是沒有水久的效果。因爲這睡覺的技法轉動自己。又滾到火光照得最亮的地方去。他的麻痺有利害。但是有時在睡中不連貫的講論半天。六點鐘時他忽然自己罷靜下來甚至正在熱閙的叙話中或是激烈的辯論中。他趨下去胳在遺忘裏。在甜密的而有力的遺忘裏。直到十點鐘。他忽然驚起。兇猛的搖揉眼睛。把手指很快的捲擲長髮。於是即刻走進熱烈的辯論。或起首背誦的自己作的或是別人的著作。用使人痛苦的速度和力量。在他的隱伏期間我喝茶。讀書或寫字。沒有攪擾。有時他睡的較短。大概兩點鐘頭。延遲他地氈上休息的期間。十點鐘他十分守時刻的起來。又有時。雖然不多。他能完全放棄這習慣了的休養。

晚飯後。雪萊的晚飯是在十點鐘睡醒以後吃的。兩個朋友一塊談話讀書直到兩點鐘。

影海

散蘇畢英的婚期

（温納）

大家都鬧着離婚。一件一件離婚的案件。已經證明了好萊塢這個地位。是不宜乎家庭的但是這位冷而潜稽女角散蘇畢英反而鬧着要結婚了最可怪的是當位散蘇畢英。從前已受着婚姻的苦處。她的要結婚是好萊塢人人所想不到的。並且她平日亦很忙。她從來沒有一些閒空時候去尋求羅漫絲的她在去年一年之中。演了三十七張片子。她家裏還有兩個小孩子要她照顧。她住的十四間屋子的大房子。要她料理。而她居然會尋着愛人。並且使她重新想作新嫁娘。可見好萊塢眞是一個不可思議的地方了。

散蘇畢英的愛人是誰。他的名字叫做愛德華佐道爾。而散蘇偉稱他一個受迪的稱乎。可見他們交誼之深了。但是散蘇偏偏要做作。不承認他們的情愛和婚姻的計畫。她說他們不過是很親密的朋友吧了。她並且鄭重其事的說『照現在情形。我實在是不應當結婚的。偷使我結了婚。非但對不起別人。並且亦對不起我自己。因爲我實在太忙了。那裏來時間去照顧丈夫和料理家務呢？將來或者。但是現在我不過享受些佐道爾先生的伴侶罷了。

散蘇畢英的和愛德華佐道爾愛好。實在亦是因爲他兩人脾氣嗜好的投合。散蘇畢英終日忙碌。所以就不歡喜社會上的交際。因爲那樣交際都是在晚上的。而散蘇除掉夜間工作之外。就在家中度着安閑的時光藉以休息休息。佐道爾很能體恤她。所以從不在晚上帶她出去。不過他們很喜歡在吃中飯的時候。兩個人跑到極遠的地方去消磨數小時的甜蜜光陰下午散蘇仍舊回到公事房工作。由此可見他們二人的交誼已非尋常可比。而他們的結婚亦不過時間問題而已。

散蘇畢英的住宅。位置在風景區之中。房屋斜倚在山坡上宛轉如畫。由她的住宅起。有一條山徑。彎彎曲曲下通皮佛萊山車道。此處景緻幽絕。最好是夕陽西下之時。陽光照在松柏茨欄的樹葉尖上。發出金碧輝光。由散蘇畢英宅後眺望過去。令人有出塵之慨。四週一帶。有灌木叢。有瀑布。有有鄉村木橋。有如茵碧草。足供人終日徜徉之用。散蘇時常說想加以修葺改造。使臻於奇園之境地。她又說『我的一生我都計畫好了。眞有一生做不盡的關事。不過我現在工作加緊些。將來的生活就好過些。許多已往的明星。現在窮困如洗。不得不降格俯就臨時演員我看了至爲傷感。我必須自己一身將來之外。還要顧到我的個孩子。所以我動力操作。事業出賣。可幸我的目的。現在已完全達到了。我希望能够即告退休。那時我便可遂全家[illegible]

統制經濟問題

（吳達論）

四。在某種經濟組織中一語又是一個x。譬如蘇俄。完全是共產經濟之組織。故統制經濟。可以祇在幾個政府設立之委員會中。來設計的。來執行的。如義大利統制經濟之運用上。就不能不以勞資雙方及其他階級職業構成之各個新底克託。爲設計及執行之基礎。譬如英國其爾特制度未破壞前。實行經濟統制。是不能不以之作基礎的。譬如美國。是不能不在議會授權範圍內。在現在資本主義經濟組織中。來實施統制的。譬如日本。事實上是非在軍權容許範圍內。在現在帝國的資本主義經濟組織中。來實施經濟統制不可的。鄰人並非謂經濟統制。不應打破固有經濟之組織。但固有之經濟組織。是祇有經濟主義打破的。例如資本主義之組織專川國家統治力來統制經濟。也許因有組織發生若力變化。但是絕對不能根本取消其固有組織的。所以一個國家。講到經濟統制。當時之經濟組織。是不能不認清楚的。譬如我們中國。歷史上祇是個人經濟組織。並非團體的經濟組織。現在經濟的團體組織。雖然名稱甚多。但事實上一個團體。能統制其團體內之意志行動者。尚屬少見假使我們用共產主義來統制經濟。那另是一說。假使用非共產主義來統制經濟。在中國是比較各國更感困難的所以何種事業可以統制。統制到若何程度。更與各國不同了

鄰人專此選淺譯的四點來。說了許多話。祇解釋了經濟統制四個字。我想諸位經濟專門先生。必然感覺倦聽。但是我爲普通一般人明瞭起見。也許聽了鄰人的話。不至認爲最時髦的經濟統制四字。便是現在救濟任何國經濟困難之一種萬靈散。[illegible]方買來一帖。一服後是絕對的毒藥。一入口便要命的。鄙人再將這『經濟統制完全是事實要求來的』一語。次第述明。一般人便知道這經濟統制四字。實在是平淡無奇。不過凡是現在國家。都需要定一種經濟政策及經濟計畫而已。

統制經濟名詞。雖然是近年纔有的統制經濟之事實。在歷史上卻是早經看見過的。我們中國一般人最容易記憶的。莫過於管仲之治齊。商鞅之治秦王安石之治宋。那時許多經濟設施。不能說不是一種統制經濟。外國的事。中國一般人最容易記得的。莫過於歐戰。東自俄國起。西至美國止。若干種類之事業。若干程度之範圍也實行了一種戰時之經濟統制。這皆是經濟統制學說未曾發現以前之事實。至於一般人疑於記憶或者常不經意者。更是無時不有。無國不有。所謂禁止金出口也。所謂禁止某種事業人民經營也。諸如此類。不勝舉列。凡國家對於一切自由經濟頒布一種限制之法律或命令。不能不謂之含有統制經濟之意義。故若就廣義言之。歷史上恐絕對無自由經濟之國家。蓋無論何國。均有一種統治力。加以若干限制也。不過就狹義言。這統制經濟學說。與歷史上事實有若干不同之點。(一)是有系統計劃的。(二)不是片段處分的。(二)不僅臨時的。且要平時的。(三)不是消極的。且要積極的。這三種意義關係並且之統制計劃。在今日方得謂之統制經濟。所以歷史上雖有統制經濟之事實。然不得便謂之是今日統制經濟。惟如蘇維埃之經濟狀態。法西斯之經濟狀態。雖成長在統制經濟學說發生以前。而按其實際則實爲今日之統制經濟無疑。至於英美法德日等國。現在祇在往此方面進行中。不得便謂之已完全實行統制經濟也。至於中國今日。我們始終並未有見政府的經濟計劃。更談不到統制。近年十耳日所聞見者。不過忽然來一個限於武漢區域不澈底的集中現金令。忽然來一個不准人民販金出口而公家機關却儘量外運不准底禁金出口令。這個地方禁止運鹽。那個地方。禁止運糧。這樣事要官辦而官不辦。那樣事中央與地方或地方與地方自爭辦。而結果皆不辦。有許多中央及地方事已經官辦者。而又歸民辦甚或從前主張非素國業國力之人。現在反覺得民營爲好。開倒車已經開到機路事業准許人民經營了。但是我們良心主要不參說民營不好。因爲『辦』究竟比『不辦』的好。現在民營。績也許勝過國營。更有許多事實可說明的。但是一方面統制經濟之呼聲。却高唱入雲。我們眞不知如何主張爲好。

（未完）

論選印四庫全書

（續）（王重民）

（四）序跋宜附。目錄宜補

也

乾隆四十一年十月初五日軍機處奏云『臣等遵旨將宋李昴英文溪集卷首像贊等項。何以有目無書之處。詢問稿瑱。又將此書因何刪落之處。傳詢纂校各員。據稱四庫全書聚部內像贊行述等項。詞多溢濫。無關考核者。概從刪除。各書皆如此辦理。此書卷首各項。例應刪去。乃目錄內仍行列入。不但行述有節略。序跋及目錄概均刪去。』如前所舉章軒清頭亭稿。天順刻本書前後有天順乙卯張楷御元素頂麟等題詞序跋六首。閣本均刪去。致爲保存原書本來面目。並可藉以知該書編纂刊刻原委計。應增附序跋爲翻檢便易計。應增寫目錄影印時萬不可忽。此所應辦者四也。

重民懸擬。於四庫文集。曾聞通人之說。寫內編之緣。故

本外版書

大廉價兩月

十月一日起至十一月廿日止

曩者敝局出版各書荷各界惠顧無任忻感現將最近出版新書及張恨水名著小說一律六折并普及諸君購閱新文藝小說起見曾將上海開明北新現代光華以及各大書局出版圖書大廉價兩月以餉愛閱新小說諸君盍興乎來

A.本局最近出版圖書——一律六折

B.開明書店——一律九折

C.北新書局——一律九折

D.現代書局——一律九折

E.光華書局——一律九折

上列各局廉價圖書閱書現批寫贈函購如委代辦當効微勞

瀋陽世界書局謹啓 地址小北門裡 電話四八三六

台盃戰秘話（續）

【拉哥斯特起用米爾爾時、選自己非常苦惱、而與別人磋商、此種選擇、對英國側、與山法國被貢獻二分一般、按米爾爾從來之成績、到底不能擊破澳斯汀及比利、所成問題者、全係哥雪若擊退澳汀或比利與否】

□……□具□……□ 哥雪、業經落無演出「奇蹟」之能力、依第一日之二敗、決定法國台盃之運命、是爲盡人皆知之事實、雖奇蹟毫無發生、然哥雪乍演出奇蹟抗云云。

澳斯汀（英）

□……□然□……□ 側、美國側被意外慘敗、一般愛好法國網球者、異口同聲、略談如左、

【外安斯選手至今完全潰滅予等對拉哥斯蒂之詮衡、完全表示滿腔贊成、據予等預想、對美賽時、確信失敗二單打單一双打之三分、然外安斯失腳之今日、哥雪若能回復型態、確實獲得二分。勃羅特拉、普爾尼用險之二分、亦屬確實、且予等與路羅特、媽爾奴、勃羅特羅同居、今年亦獲得保持台盃、亦未可知云云」

□……□對□……□ 現續奇蹟、亦開始期待希望、對此希望、全係法國側而已、反之英國側觀察、略談如下、

批許。

□……□哥□……□ 雪對澳斯汀之比賽、實令人感激、該比賽方法與着眼點均相等之兩大家比賽。選等打法、極爲慎重、以完全的策略與確實的打法、令其對手陷於對手之過失、而選手所致之過失、背係不得已之過失、哥雪結局奏凱歌之原因、爲哥雪較澳斯汀敢行强打、且以發球之確實性克服之云云。

□……□長□……□ 郵報之批評、哥雪與澳斯汀開始手均獲得二十一分、第五局時、兩選手、較法國選手、年紀輕五歲、始終保持攻擊精神、而對完璧的律動的打球法、壓迫哥雪、然因要所用之高打法、誘致哥雪之急襲打法、發球亦無氣小、然而兩選手爭霸狀態、毫無優劣之別、於最後二三盤、哥雪打球、愈呈良好、以致招來優勝、除澳斯汀外、誰都不能對抗云云。

省立第十小校秋季運動大會

時逢仲秋、適爲年中鍛鍊體育無上之期、省立第十小學校、本諸人生健康基礎在乎小學時代體育鍛鍊之趣旨、特定於本月卅日（卅日）在該校庭內運動場舉行秋季體育大會、當日職員姓名列左、

名譽會長 草麗長 金花徽章
會長 本校校長 銀花徽章
副會長 洪樂三 紅花徽章
總務部長 復致長本部職員均佩 黃色標誌
副部長 白邈章
應接係委員長 高子揚 委員二人
會計系委員長 馮蘊璞 委員二人
文牘係委員長 洪碧三 委員二人
招待係委員長 馬子升 副委員長 李畊畬 委員十二人
獎品委員長 張明宜 副委員長 劉存璞 委員四人
競技部長 王翰周 本部職員均佩紅色標誌
同 副部長 史濟航
徑賽裁判長 史濟航 副裁判長 吳旭東 白潔如 委員六人
田賽裁判長 黨翔九 副裁判長 沙景異 兼 馮蘊璞 委員六人
發令委員長 王翰周 副委員 洪樂三 委員二人
計時委員長 關紹韓 副委員長 吳聘卿 委員二人
糾察委員長 劉企沛 副委員長 康毓秀 丁蔚東 委員十二人（未完）

吉爾滕打倒哥雪 美側制勝

【巴黎廿五日電】法美網球職業選手比賽、廿五日在羅蘭卡洛斯舉行、結果以四比一、美國網球隊制勝、法國網球隊巨人之羅斯略哥電兩選手、爲職業選手出場該比賽、然被吉爾滕完全擊破、僅擊外安斯選手而已、比賽成績如左、

吉爾滕（美） 6—3 6—4 6—2 哥電（法）

哥電（法） 6—4 5—7 6—4 0—6 6—3 外安斯（美）

經濟欄

八縣農金融組合邀官允准 當局擬視成績勸其他

奉天省內蓋平海城遼陽營口開原、錦縣、台安、盤山等八縣縣公署、組織農民金融組合作社、金融組合、呈請省公署、實地調查、並轉請財政部及民政部爲之核准中、頃正式奉到許可指令、且當局意嚮、視上項各縣成績如何、擬向省內各縣農村、懲迎組織同樣金融組合云。

台安 台安縣境一二三四五等區、產棉最宜、今歲棉花、雖遭霜災、尚屬豐收、籽棉初上市時、每百斤價在大洋六元之譜、今因書帳已倒、匪人消散、道路通順、外縣綿客、爭先來縣購買、是以近日籽綿暴漲、每百斤提至七元八九云。

各地新棉

熊岳 今歲雨水調和、地力得宜、四方農夫、棉花一業、較頭豐年、超過往歲出產額五分之三、本日市價、每包（卽十斤）國幣四元、岳縣各公司、日見輪運外埠云。

松山 棉五谷、向尚種棉、除縣四鄉、農家多竟無種客、以致種者無多、然亦少有種植、現值棉成之期、經地主採摘、現已登市、行價每百斤六元九元云。

糧價極賤

【林西】本年秋收有望、土產糧石、大形跌落、小麥重三十五公斤之斗量、每斗市價四角五、小米一斗三角、白麵每觔三分、市民成羣自開墾以來、無如斯之賤者、故貧窮之戶、皆能溫飽、林境無餓殍之廣矣。

稻豐收 鮮農苦

土地租賃問題、因滿洲國成立、已自然的解決、關於鮮農經營之永用、今后亦將漸有增加、本年度之種稻成績、預想比歷年約足三十成的二百萬石之收穫、如清原縣之新稻米、每斗唱價九角、每天地收穫稻粒平均在二十石、現在雖分征收水利稅、而對於一般鮮農、若使每畝徵納五角之水利稅、及其他一般課稅、如在米價昂貴時期、尚可維持、如現在米價由遠離都市地方、搬至市場、結果得價全被經費消去、故對於水利稅及一般課稅、會懇望講求特別的辦法、總而言之、此事與百餘萬鮮農之生活問題、有直接關係、當局對此、亦在積極考慮中。

連埠商標調查（5） 大連商工會議最所近之發表

此項統計、即如上述、並非絕對的結果、若依此遽加各種觀察或批判、則爲冒險的拓敍、故暫待其答覆到着、僅表示截至七月十四日止之回答而已。

◎商標之二 組合之部、照會數、五十一個組合、已回答者、十六個組合、

▲有商標使用者之組合數……七
無商標使用者之組合數……九
合計……一六
▲已註册商標
就中日本特許局……一一
中國商標局……○
合計……一一
未註册商標……三八
呈請中之商標……一
總計……四○

今試通觀前記之統計得能明、凡在日本內地設有本店者、對於商標之辦理、較爲妥善、而在大連立有本店者、完全與此相反、由數寡之表上、得能瞭然、即如前者對於商標使用之六家商店中、已有專用權之商標一百十六個、屆一百四十六個之商標、就中有於呈請中之商標、有二十個、至如未經註册使用之商標、不過十個、至對于後者、使用商標之八十九店中、有二百四十二個商標、內有專用權者一個、未達半數、呈請註册中者一個、其未經註册、而行使用者、超過半數、已達一百三十個、如所謂組合者、大部分殆使用未註册之商標、

商標法施行細則（續）

第四十一類、醬、醬油及醋類、
第四十二類、糖及蜜類、白糖、紅糖、砂糖、冰糖、糖稀、
……類、乾點心、菓點子、餅乾、蛋糕、王糖、冰淇淋、糖餅、糖饅品、炒豆等、
第四十四類、茶、咖啡、可可咖啡方糖類、並其仿造品、
第四十五類、不屬他類之食料品、及加味品、肉類、肉醬、卵、木魚、紫菜、海帶、荒布、豆餅、豆醬、醬物、甘酒、鹹菜、胡椒等、
第四十六類、獸乳、其製品及仿造品、牛乳、羊乳、煉乳、乳粉、奶油、人造奶油、乳餅等、
第四十七類、穀菜類、種子、果物、穀物、澱粉、及其製品、米、麥、粟、黍、稗、豆、蘑菇、絲瓜乾、球根、麵種、豆芽、烘粉、炒粉、麥粉、麵粉、麵類、豆腐皮、豆腐、豆汁莧藕、凍豆腐凍莧藕等、
第四十八類、煙草類、
第四十九類、煙草具及袋物、煙管、捲煙盒、煙管筒、薄荷、煙嘴、鈔票夾子、錢袋、名片夾、口袋、手包等、
第五十類、紙及不屬他類之製品、日本紙、西洋紙、板紙、糊壁紙、油紙、濾紙、書籤筒之紙匣、一閑紙、帳簿、
第五十一類、文房具、毛筆、墨、印刷印刷墨水、印刷墨油、石筆鉛筆、白來水筆、鋼筆、鋼筆杆、硯、墨水壺、鎮紙、筆筒、筆架、石板、紙綫具、鋼鉛筆盒、吸墨紙具入匣等、
第五十二類、皮革、其仿造品及不屬他類之製品、並各種皮靴類、毛皮、熟皮、仿皮紙、仿皮布、鞍韂、皮匣、皮革粗廠皮類、
第五十三類、個形燃料類、煤、粉燥子、薪、木炭、明子、快燈灰等、
第五十四類、火柴、
第五十五類、油脂及蠟類、煤油、菜子油、魚油獸脂子、木蠟、洋蠟蠟燭等、
第五十六類、肥料、肥料魚、油粕、肉粉、骨粉、血粉、燐酸肥料、調合肥料、硫酸阿母尼亞等、
第五十七類、木竹材、籐、木皮竹皮及木片類、
第五十八類、不屬他類之木、竹、籐、木皮、竹皮類之製品、其塗漆品、及漆繪品類、木器、竹器、籐器、編物、組物桶、木片纖、片類、
第五十九類、骨、角、齒、牙、及甲殼類、不屬他類之製品、及其仿造品、不屬他類之硬性黑橡皮製品、並假及格搭伯查之硬質利器、並假象牙、及不屬他類之製品、
第六十類、蘆草、及不屬他類之製品、麥桿、幾表、筵席、麥桿纖片等、
第六十一類、傘、洋傘、杖、鞭、木屐、草履、皮鞋、履絲爪、掛等、
第六十二類、扇子及團扇之類、
第六十三類、燈器及其各部、洋燈、燭臺、提燈、燈罩、燈蓄、煤氣燈、煤氣火爐架擱板、燭心等、
第六十四類、頭飾品、調髮具、及花簪類、流花牽刷子類、根、篦兒、假髮、消髮、髮裝、簪掛、花簪、牙刷子、髮飾花簪、化粧刷子、除疾刷子等、
第六十五類、遊戲具、人形抖翁、弓、撞球具、押繪、骨牌、棒球具、庭球具、象棋具、武術器具等、
第六十六類、圖畫、寫眞片及印刷物類、書籍、新聞紙、雜誌、照像等、
第六十七類、燃料、線香、炷香、煉香、粉末香、驅蚊線香、驅蚊香末等、
第六十八類、不屬他類之研磨料、磨粉、磨液、盤出布、研磨紙、研磨布、研磨紙等、
第六十九類、電氣械器具及其各部、並電氣絕緣材料、發電機、電動機、整流機、變壓機、變流機、周波數變換機、電信機、電話機、變壓機、電氣開閉器、電流制限器、保險制御器、抵抗器、電鈴、電熱器、電氣扇風機、眞空論器、電氣治療器、電池、蓄電器、白熱電燈、弧光燈、懷中電燈、被覆電線、電氣絕緣用碍子、電氣機械具用炭素、電氣絕緣用布、電氣絕緣用紙、電氣絕緣用膠皮製品、電氣絕緣用混合物等、
第七十類、不屬他類之商品、

第三章 審查再審查

第三十一條 審定記載右列事項審查員記自蓋章、
一、呈請號數、
二、指定商品之類別及商品名稱、
三、呈請人及代理人之姓名名稱、
四、審定之主文及理由、
五、審定之年月日、
聯合之商標、應准其註册之審定之主之中、須記載與此聯合之商標註册號數、或呈請號數、

第三十二條 依商標法第二十七條規定、商標抵觸之通知、記載左列事項、審查員記名蓋章、（未完）

國鐵各綫中旬堆貨

鐵路總局所管滿洲國有各鐵路、本月中旬、堆貨數量、計一萬六千七百四十五噸、（公噸）各綫分配如下、

京圖線	二、九三九
吉海線	一六
四洮線	一、三三二
洮昂線	二五四
齊克線	五六六
瀋海線	一、七九七
呼海線	五、○○一
奉山線	四、八二九
計	一六、七四五

中秋肥猪雞蹢漲價

【鐵嶺】縣境現當中秋節、縣民均少畜養肥猪、居戶四出探買、較往年減少三分之一、各居戶均擬於除縣十一十四兩集期漲價、每斤二毛五分云、

未來的道路 是黑闇的!!

幸有三脈的靈感

用之誰都可以豫知災難

並瀕死病人亦能回春

戰爭、匪賊、强盜、暴徒、洪水、火災、負傷、疾病、車撞、馬踏、及其他難以枚述的大災大難、無一不伺候在人的身上、今天本來相安無事、明天難也說不定就遭意外、但是一定能預先感知一些徵兆、水鳥知大風、蟻知洪水、鯰知地震、鼠知火災、皆能於事發之先、遷移他處、況人爲萬物之靈乎、故如能對三脈眞傳有心得、則縱逢任何厄難、莫不可得而先知、而早事豫防者、明應七年八月二日之夜、遠州濱名湖、突然地震、鬼神皆驚、然遠留濱松之神醫由直瀨道三、於是日晝間已他去、突毫不罹難、明治元年戊辰五月十五日、上野地方、天降梅有彰義隊相激戰、名劍客榊原健吉能豫知其所立地勢之危險、急退卻、行數十武、遂曾觀之、有一流彈適爆裂於該地、今更引一近日之例、北海道石狩國栗澤村當有上村良平者、一日甫欲赴農場之際、此證其每日之職務也、一檢三脈、

然則三脈無異狀則決無可慮、然如三脈秘訣、於古來兵法醫術之中、妙可通神、爲名人奇士間說明之、應任人皆可得而檢討自己之三脈、以視有無異常情形、而得早日豫防、其或能因是而拾得一條性命也、凡屬生物、皆有一種超科學的大自然的、

神秘的靈能感

茲就內體而言、醫如初有臭虫來咬之時、縱爲數不多、亦覺痿痛不堪、乃以手大搔之、迨爲時既久、縱著身於臭虫堆上、亦漸不覺其騷擾矣、蓋人之血液中、活躍、與繁殖靠知限于蝮蛇一物、雖有如何頑強的病原菌、絕對不受之、誠爲細菌學上之怪事也、蝮蛇之體內、充分含有超強力之抗毒素、無與比倫、縱將蝮蛇加以何等精密之解剖與分析、其體內毫無毒質、然蝮蛇於過敵之時、由其齒分泌一種液體、其量雖不足一個針尖、而其猛毒、却足以置人於死地、更有尤令許之作用、御蝮蛇之體內、充分含有現代科學未可知之

靈妙之強精分

此強精分、置於醇酒之中、依然不失其活性、願酒之作用、而與人體相同化、故古來歐洲中國日本無不知蝮蛇酒具起死回生之奇效者、尤以信州鹽澤家三百年來如一日之家傳實特許養命酒、於赤蝮蛇之活計中、配以高山妙藥、七種秘製而成、於海拔三千尺高地之風土氣候中、經年釀釀、瓶中毫無蝮蛇滓、金色澄清、足能發揮其偉大之靈能、由此卽傳此酒爲起死回生之深山靈酒、百藥罔效之不治疾、及極度衰弱者、皆能得更生、歷練不變、筋肉不佳、痛疼難禁者、皆著卓效、貧血衰弱者、時服制若二人、至於對精力衰弱之男女、尤有

突現怪狀

乃告家人安靜坐家中、不外出、鄰人則毫不介意、逕出伐木、終爲一巨熊殺食、屍骨無存、大正十二年九月一日正午、東京發生大地震、地震既畢、下午四時有一藥店、忽焉將其家中所有、悉車載赴郊外、親屬家、市內之人以爲諸葛孔明之馬謖也、然是夜市內突遭大火、勢焰兇猛、死人無算、獨此藥店一無所失、闔宅相安、故此時應三脈各驗其失常、則卽者天譴應、頓從事、庶可免也、近親之計可此、一經預知之、三脈如不失常、則縱值雷雨之中白刃之下、亦可轉危爲安、病者亦

發生一種免疫性抗毒素也、此與凡曾一度患痲疹後之小兒、其後卽不復犯、爲同一道理、此抗毒素者、非藥中所能有、現代醫界中有取動物血漿中之抗毒素、注射人體之所謂血清療法、其間可以征服二三種病症、且具確效、然能征服任何病症之抗毒素、係於强健生活體中、生理地天然自然地所產生之一種物質、爲血液中抗毒素豐富、則縱

虎列拉及其他

疫病、爲何猖獗、皆不足爲患、且現在所患之不治症、亦能再次痊癒、然而惟一不可思議之事實、即結核熱病肺炎霍亂流行性感冒等病原菌、爲移殖於任何動物體中之後、卽變行

性的返老還童

之奇妙實驗界中有口皆碑、縱健康者、爲能於朝晚之際、飲一小盃、亦能不知倦怠、不感衰弱、永不生病、此誠精力元氣之泉、不老長生之秘訣也、故理內閣中之大臣以下、朝野名士、及其他方面、愛飲之家、日益徒增、此養命酒之芳香美味、較之上等葡萄酒、尤入佳境、婦孺咸宜、爲使各界週知其實質計、

特奉送一小瓶

添付說明書一册（附病人實驗）、故有向東京澁谷町上通四丁目四十三番地養命酒本舖出張所函索者、當即奉寄、函索祈速以試究竟爲荷、

一預知本身災難之神秘的三脈秘傳（因全文冗長與此誠一般之讀身法爲勿失之本實

一第力效口適 味美

養命酒

—專賣特許—

▲神經衰弱之人▲失眠症之人
▲精力減退男女▲發育不良
▲貧血冷性之人▲虛弱病體
▲小事疲勞之人▲肺病肋膜炎
▲易患風邪之人▲慢性胃腸
▲僂麻質斯之人▲神經痛多
▲病病之婦人▲歇思脫里婦人
▲全國各地藥店百貨店皆有出售
缺貨之際直接至發賣元訂購可也

注意假冒
近來關於養命酒之歸慣蛇酒之商店查信州製造日高有售賣都會地速製蝮來有名赤蝮蛇酒者以鹽澤一家其製法之一部且得有專賣特許祈購買之際注意鹽澤家專賣特許養命酒之字樣是荷

贈送小瓶
（附家傳由來說明書 驗實集及三脈秘傳）

發賣元 東京澁谷町上通四丁目四十三番地 養命酒本舖出張所 電話青山五二九八番 振替東京六八八五五番

鹽澤家 三百年來家傳秘法
醫學博士五十名 御實驗·御推獎

各博覽會金牌受領
精力之基
赤蝮蛇藥酒

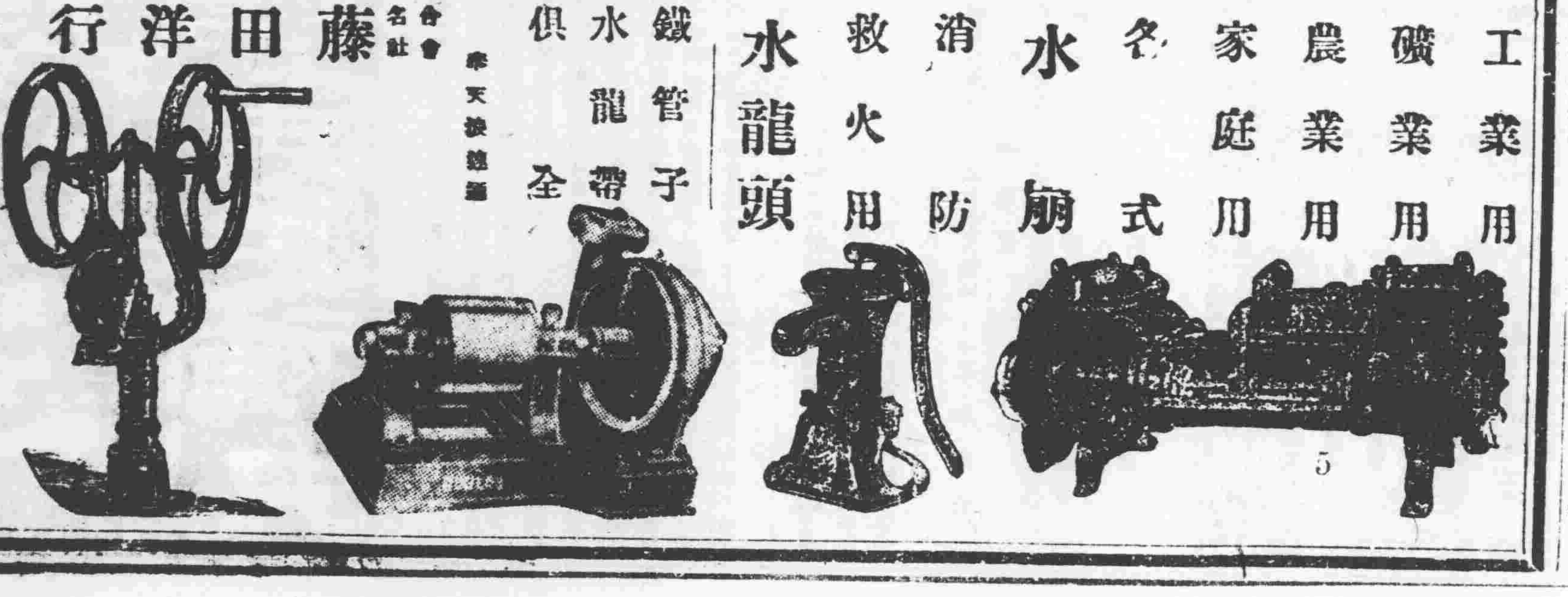

合名會社 藤田洋行 奉天浪速通
鐵管子 水龍帶 俱全
消防救火用 水龍頭
各式水扇
家庭用 農業用 礦業用 工業用

藥種貿易商 山岸十全堂 奉天浪速通八番 電話二五五二番
營業品目 醫藥、化學藥品、成藥、工業藥品、鹽酸、衞生材料、硫黃、硝石、揮發油、酒精、各染料等發售、其他酒花、蒸溜水、純硫酸、各軟膏類、各片劑製造販賣

家具 室內裝飾 批發
包椅子用花布
漆布
窗簾子花布
地毯
其他家具用材料
品川洋行奉天支店
日本站浪速通日電話四六八五番
本店 大連市敷島町三番地
支店 新京日本橋通五十九番地

情場變幻

背母相從私逃結婚 一朝決裂相醜詆

一方說！懷孕兩月忽動豪興 一方說！男性跳舞老羞成怒

上海河南路邇齊樂店樓上所住之粵人俞元彬，乃該店股東一份子，民國十七年秋間，與住居海寧路同昌里八十一號同鄉寡婦林鄭氏之女秀珍邂逅相識，時秀珍年方二九，猶處待字閨中，俞贊其秀麗非常，甚爲憐愛，遂倍獻殷勤，秀珍亦報以親暱，並常相偕出游，儼然夫婦，及爲林鄭氏窺破，俞即乘機求婚，但該氏則嚴拒之、惟秀珍已被迷惑，雖經老母申斥，仍不悔悟，反聽俞勸誘背母逃粵，既抵廣州，由俞聘律師填就婚書，並請媒證，在粵結婚，居月餘始同返滬，隨侍俞母，未幾俞愛女之心漸衰，動輒口角，俞母則袒子而詈媳，詞其家婢女年長遣嫁，所遺僕媼務役，悉令女操作，稍忤則毆辱不貸，女惟忍隱，去春滬戰爆發，俞舉家避難去粵，所嫌俞往，亦別寄寓，使女獨居四等艙室，抵港以防疫禁止登陸，而船中食糧適缺乏，四等艙客均遭在陣之厄，俞竟不分杯羹，後回滬虐待更甚，蓋俞又眷一女，名羅秀珍，如眼中釘矣。七月十七夜，俞忽動豪興，欲秀珍作宿，但女以懷孕有兩月，應節慾，婉言卻之，詎俞突老羞成怒，指女必有外遇，而加鞭撻，俞母更從中附和，女知難再逗留，但一念及昔日私奔，此時實無顏面回家見母，然別無親屬，回顧茫茫，安身無所，思維結果，祇得靦顏歸家，懇求老母不咎既往，林鄭氏自愛女失蹤，除報捕房查究外，並四出訪尋，久無消息，雖疑俞元彬不無關係，徒以毫無證佐，未便貿然交涉，此番見女歸來，聆其所述經過，憤怒交集，以母女骨肉天性，未忍嚴責，留於家中，一面籌商對付俞元彬之手續，決計先由林秀珍具呈第一特區地方法院，民事調解處，詳訴被俞虐待遺棄經過情形，請求傳俞到案勸令離婚，並着俞給付贍養費每月六十元，自現年廿五歲算起至六十歲，共洋二萬六千九百二十元，及不久即將臨盆之生產費六百元云云，而女之母林鄭氏則另案對俞提起刑事自訴，控其和誘未滿二十歲之女子，請依刑法二百五十七條，治以應得之罪，茲俞對被訴刑事部份，亦延揚國樞律師具狀辯訴，謂七十年秋間，俞住北四川路青雲路俞父母所開之合興隆洋貨店，林鄭氏母女則居同弄，時林秀珍在華洋電話公司爲接線生，常與其弟林幹庭至合興隆借打電話，由是認識，旋與俞由友誼進而發生戀愛，遂議嫁娶，奈俞母以秀珍係接線生表示反對，俞因母既不同意，故不敢自主，但秀珍則揚言俞不娶伊爲妻伊決自殺，俞見其如此決裂，婉言安慰，是年十一月間秀珍向俞云，已聞明法律家，以我倆俱已成年，婚姻可以自主，毋須父母同意，迫俞結婚，俞恐在滬舉行婚禮，必被父母阻止，秀珍提議赴粵結婚，縱他日仍被父母知，則生米已成熟飯，俞乃允之，當時一切計畫，皆在女家商議，自訴人及其子女均知抵粵後，俞將此事訴於岳丈，以訪律師以男女既均成年，結婚已可自由，遂由律師，登報聲明，婚後回滬，由女親寄信函，告知自訴人，次年新正並偕女往自訴人家賀新年，從此女時常歸寧，女之姊弟亦常往俞家，互相往來，情同親戚，本年七月間因秀珍時與男性跳舞，俞以其懷有身孕，婉詞勸阻，彼竟羞憤，無端興訟，有意詐求，向其和解，則索鉅額贍養費，實屬刁滑已極，若論和誘略誘罪，應由秀珍負責，與俞無干，因當時即被秀珍強迫，且以自殺爲要挾也，請駁斥原訴，庶破除傳世儒庭長傳集原被兩造研訊，雙方所供各如其狀內所陳，復經兩造律師先後辯論終結，官論候本月十八日宣判。

錦縣農事試驗場 舉行開場典禮

【松山】錦縣西郊（即小嶺子）、農事試驗場，場長鴨脚光朝，定於十月一日，舉行開場典禮，預先函邀日滿各機關各團體，屆時參加典禮，茲將開場秩序列左，

一、開催日期、（大同二年十月一日午前九點）、

一、開催地址、（錦縣小嶺子、奉天省農事試驗場內）、

一、開場典禮次序、

（一）開會報告、（自午前九點）（二）致辭、（三）設立經過報告（四）、部長長官訓詞、（五）祝辭、（六）祝電朗讀、（七）閉會報告、（八）三呼萬歲、（九）攝影、（十）場出視察，自午前十一點，至正午十二時、（十一）宴會，自正午十二點，至午後一點云、

哈防疫 選警訓練（續）

乙、石炭酸，如悉病的排泄物及房屋可用此消毒、

丙、生石炭末石炭爲消毒品最便利的，既可消毒，又能除去穢濕，如廁所溝渠用之最宜、

（三）器械消毒

即將除穢物所用之器械如簸箕掃帚拂塵毛刷抹布等物，亦應隨時消其毒菌、

（四）日光消毒

因日光有消滅毒菌之力，如肺病有用日光曝晒，爲天然治療法，再患病者的衣被常加曝晒亦甚有效、

（五）自然制菌乃係天然力消滅菌毒

如病菌發於春夏者，到秋冬時即自消滅，亦有新病發舊病或因而消滅，又日光浴及有免疫性之人身體足以抗毒，均係出於自然之力的、

（六）應用消毒

甲、人身消毒如患病者已愈仍令時常沐浴，以消餘毒再接近患病者人恐染微毒亦應注意自潔其身、

乙、屍體消毒，應用昇汞水或石炭酸水均可、

丙、排泄物消毒應用石灰水或石炭水爲宜、

丁、居室消毒用石炭酸水注射拭淨並透日光爲宜、

戊、衣物消毒，當依其物之種類而用煮沸等法、

已、飲食物消毒，飲食腐壞者總以擯棄爲是，如認爲無毒亦可用煮沸等法、

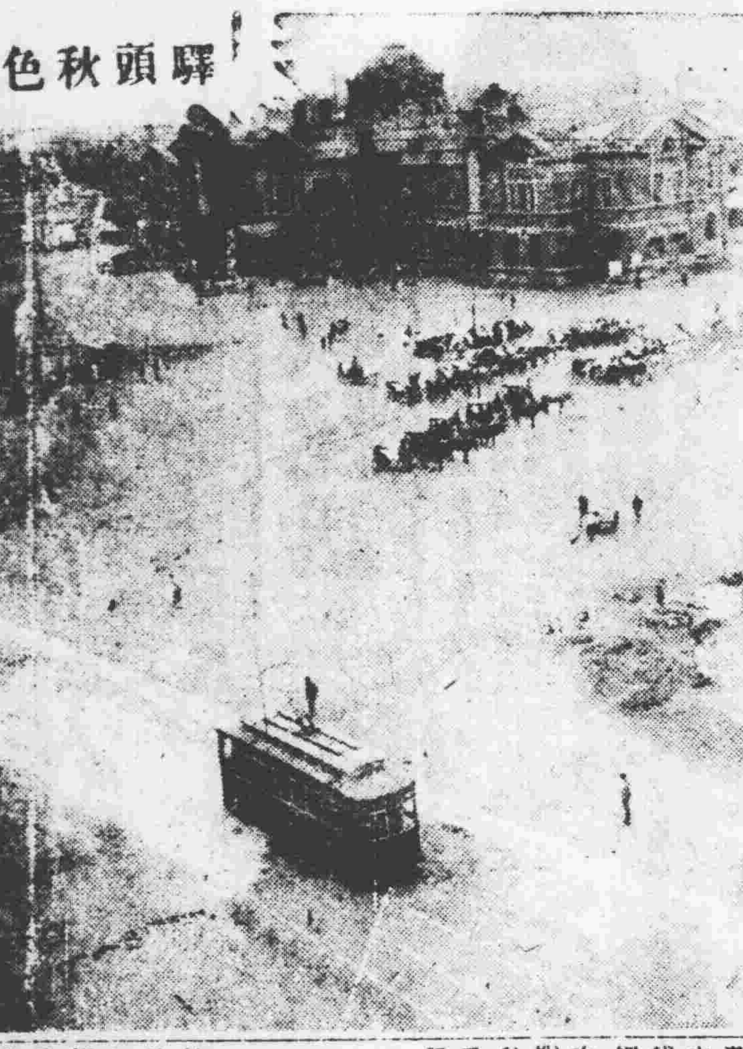

驛頭秋色

瀋水醫壇

答劉漢臣君（朱西園）

漢臣先生台鑒，賢者令郎之症，在醫書中爲溫病傳經發狂屬少陰君火，心爲君主之官，是證訓譫語神昏，胡言不寐，煩熱口渴，大便溏瀉，唇口焦乾，爲胃熱陰傷心火脾虛耳，至耳聾邪居少陽者多見，令郎之耳聾，乃屬少陰耳，以其陽火上閉，陰精不得上承，清竅不通，繼則陰亢陽竭，精脫耳聾也，惟此期爲難治也，只可以一甲復脈湯加減進行，即生白芍五錢心麥冬五錢蓮子心二錢青召心二錢貢阿膠二錢生牡蠣八錢菖蒲二錢鮮生地四錢炙草二錢水煎服至問起猴一說，雖醫書未載鄙恒聞之，並親睹出家人，經治該症數起，鄙非常疑問，未敢輕問，及聽其所談症病原治法，亦甚有根據，即敘病內經風有瘀火或心肝熱極外感寒涼，而現症發狂煩躁胡言不安等態，用指摩擦胸背，如棉花較，立刻鼓包，且有小猴隨之而起者之說，何謂小猴即用指一擦擦，除起一包，外有數小包也，如一指而上肩，或上頸者，爲猴上山，必現頭昏目黑，大有危險，狀或摩擦之咕嚕有聲，如有水氣之，治宜針刺，摩起之包出血，隨起隨刺以胸背摩刺刺後爲度，再以乾辣几一個折兩半，沾熱燒酒揉兩手心，內服清火之藥如安宮牛黃丸，白虎湯，銀召散之屬，但是症不能容緩，過期不治，此請裁閱、

答自瀋大西邊門外大吉來藥店

答韓達平君（沈宗之）

肇述因常務一晝夜，不得睡眠，致患心跳病，口內時常生痰，按「痰」字當係「痰」字之誤，校人「寐」即睡，則陽入於陰，「寤」即省，則陰出陽，陰陽環抱，循還不已，病無由而生，閣下係由寤寐即省睡無常，則陰陽顛倒，循還失職，故病生焉，心跳者，血不榮心，氣不攝神，生痰者，火妄動也，急宜服養心血，飲心氣，清火化，痰之劑久則恐，血氣大耗或可有神，精錯亂之虞，擬一方於下，生地黃三錢元肉五錢柴胡二錢茯神元志棗仁柏仁各三錢節蒲二錢水煎服之

答於奉天小南關益善藥局內科診室

答董光遠君（劉曉峯）

據述令夫人，現年二十一歲於三年前，曾患一病，口內低門牙根處，生一疙瘩，初時未以爲然，繼則，腐爛流膿，終朝如是，近來牙牀之肉，業已亂掉，牙根露出，味臭色黑，答云云，細審該症，純係胃經風熱之故耳，書曰，齒雖屬腎而滿口之中，皆屬於胃，蓋口爲胃之門戶，牙牀尤爲陽明胃脈所繞，況風熱客於陽明，風熱交迫，循經而上，入口，以致齦腐，流膿，口臭，之症矣，余擬二方請參用之，內服藥方，生石膏三錢生元芩三錢大生地三錢粉丹錢半川黃連三錢升麻三錢川軍三錢防風三錢細辛八分白芷二錢水煎服日兩次飯後服之有孕忌服（外敷方）煅中白二錢明礬一錢吉片二分兒茶一錢月石一錢青黛一錢麝香五厘）共爲細面每日可敷二三次

答於皇姑屯後垃圾盛濟堂診室

答王寶林君（半野樓主）

歸云令兄貴恙，係患重症肺結核，刻下虛損過度，已入之難治之境矣，左脇疼痛，日甚一日左右者，陰陽之道也，左右不能轉換陰陽之氣有所偏竭，況病竈在肺，故左脇疼痛之由來也咳嗽日久，虛而喘急，除虛肺熱，氣血所虧，虛而痰多，咳清如水，或成膿狀，此水泛爲痰，脾虛不能制水也，脾肺虛極，喀血愈甚，血出愈多，不能養心，不眠恍惚，心下跳動，時多煩燥，神不能藏，氣不歸精也，雙腳腫，脈現數弱，陰虛火盛，此心臟衰弱，神去之兆也，飲食漸減，脾舌失守，肌肉日削，化機日敗，此脾胃衰弱過甚之故也，由斯形容日枯，食慾日減，脾日敗，體日衰，病勢之進，如丸走坂，如欲用西藥時，只可對症療法治之，食欲不進時，則用

規那皮煎	四〇、〇
稀鹽酸	一、〇〇
含糖百步新	一、〇〇
單舍利別	八、〇〇

一日三回食後分服

盜汗時則用

硫酸阿刀邊丸（一丸含量〇、〇〇〇一）一日三丸

咯血時則用

白阿膠	一二、〇
鹽化鈣	四、〇
古地印	〇、〇八
蒸餾水	一〇〇、〇

一日三回食前分服

如西藥不便時，中藥亦可，須用拯陰理勞湯治之，補其虛損爲妙沙參二錢麥冬三錢五味五粒生地三錢當歸錢半白芍三錢龜板錢半百合三錢蓮子去心二錢苡米五錢橘紅錢半丹皮三錢炙草錢女貞子三錢如汗多不寐時則加棗仁二錢咳嗽痰乾則加桑皮二錢川貝三錢嗽而痰濕則加茯苓三錢，半夏錢半，

答於瀋市小南門內興記藥房

答王效良君（孫洮廷）

據述令慈，心口疼一症，大概氣滯寒鬱於胃間，又兼入過五旬以外，可謂老年人矣，氣血衰微之時也，或因氣，因寒因食，稍一觸犯，皆能作痛，語云，痛則不通，通則不痛，此之謂也，法宜調氣舒絡，不難痛除，此請大主筆撰安 方列於下

蒼朮一錢五姜朴三錢廣皮三錢炙草一錢五白朮一錢豔夕豆錢猪苓二錢澤瀉三錢百合一兩烏藥三錢薑便三錢木通二錢引川生姜三片水煎服 多服幾劑

答自兆昌鐵路醫院孫兆姑

答王寶林君（孫佑齊）

貴胞兄之病症，月前偶患左肋疼痛，日甚一日，又轉添咳嗽，間帶痰，帶血，等症，按咳嗽肺病也，左脇屬肝之部位，其恙必先因肝氣不舒，以致鬱而化熱生火，火灼肺則咳嗽，火迫血則妄行，綜合治法當以滋陰除火，平肝養肺，化痰生新，爲主，雖然求治有方貴恙亦在危險之列，（書有曰一滴之血性命攸關又有徐災貽吐血不死咳嗽必死之論）方如下白茅根一兩元參八錢蜜紫苑四錢京母三錢大二地五錢川貝二錢醋杭芍五錢吉更二錢炙双皮三錢百合三錢紫降香一錢當歸三錢炙甘草四錢

清水三大杯煎服

答楊子棟君（葉季紅）

楊子棟君鑒，據述於上月患兩足腫胖，以手按之，不能立起，以寒濕之氣下注也，宜神仙雞鳴散加減主之，至少服三劑方可見效，方用，蒼朮三錢吳萸二錢紫蘇梗二錢生薏仁六錢宣木瓜二錢廣陳皮二錢檳榔片二錢苦桔梗二錢炒枳殼二錢雲茯苓三錢木防已二錢生薑三錢水煎服。

自南市場新旅社醫寓答

答叢久安君（馮治民）

令愛之病是癇風也，因驚悸傷膽，及肝膽火盛所致，宜用加味磁硃丸方，用磁石二兩能吸鐵者，研細水飛出，切忌火煆，辰砂一兩，清夏二兩，赭石煆二兩，石決明煆二兩，右藥各製爲細面，再加沉香四兩炒熟二兩與生香二兩共合，軋細過篩，可得細面藥爲丸桐子大，飯前煎水送下二錢日再服，但受孕時，幸勿服之，新注意，

答於豐車路大華西藥房室談

答孫養正君（爾濟庵）

據述髮係頭部脂漏又名頭部粃糠疹，今擬一方，請試用之

リゾルチン	五、〇〇
ミチガール	三、〇〇
石炭酸	一、〇〇
サルコール	一〇〇、〇

答自奉天市立醫院皮膚科

答高文韜君（曾文彝）

今止跟部腫瘤，因未經詳細查，不敢確診大約非係甲狀腺腫即係良性腫瘍（即瘤子）總之此種腫瘤不施摘除術難治癒

答於奉天市立醫院

小兒疳藥

特效 食積 乳積 水積 保管全愈

小兒有效 主治如下

本藥爲本堂李炳鴻醫師所發明實驗多年始得相當功效經官府化驗認爲

兒童面色青黃乳肉消瘦手足發燒肚大堅硬青筋暴露

三保險去根

定價大洋每袋四角半打二元一打三元六 外埠加郵費一角空函不覆

總行奉天大西邊門外路北 育壽堂

感謝眼科聖藥（琥珀光明丸）

前瀋陽地方法院登記處書記員唐宗寅君來函云英美大藥房大鑒 敬啓者 敝人於去春偶患目疾 初起不甚爲意 漸至雲翳遮睛 視物不明 日觸怒時發 因火即犯 歷經中西醫治 迄未見效 終日憂悶 不堪其苦 因閱報章 載有貴藥房自製內服眼科聖藥琥珀光明丸 專治男女老幼 遠年近日 一切雲翳障 暴發火眼等症 悶悉之下 不勝欣喜 隨至貴藥房購買一盒 試服六日 果然見效 連服數盒 目疾若失 而翳障盡去 光明復原矣 斯誠不愧眼科聖藥 敝人感佩之餘 敬申數語以鳴謝忱

○謹將定價開列於後 琥珀光明丸六日用量大洋一元 用二日者四角

○總售處奉天大西城門外電車站英美藥房

歐美生乳藥

服了「歐美生乳藥」之後，乳汁濃厚而多，現在兒肥母健，多麼快樂啊！！

外埠均有代售 定價每瓶一元二角

總發行奉天鼓樓南 歐美大藥房西號

贈送夏氏化痔膏

此膏乃北平夏氏世傳對於內外痔症各種痔漏神效非常無論輕重一用止痛消其管斷根永遠不犯非是一般普通的痔瘡藥所可比爲普濟患痔者起見特爲贈送凡買一盒者即送一盒藥價每盒現洋一元外埠函購免收寄費

夏福興堂啓

眼科專門

知識醫院

院址 新京三笠町四丁目廿六番地（暫時診療所百川醫院對過）

醫學士 知識吉彥

瑞有氏黑色補丸

黑色補丸聖藥係瑞有氏大醫生研究有年，經驗妥當所合之藥，效力偉大而性不猛，生精補血而體不燥，強筋壯骨固本培腸之良方也（主治男女貧血五勞七傷氣虛咳嗽先天不足後天虧損，房勞過度，少年破身太早手淫過度，見色流精，遺精，腎氣虧虛，常出涼汗，精冷精清，子嗣艱難，自汗盜汗，陰萎短小，陽萎不舉，舉而不堅，堅而不久，房事早洩，腿痠腰疼，形容枯瘦，小便夜多，年久的白濁，或婦女之白帶，及年久不受孕，凡由腎虧發生各症，服之非常有效，強精補腎如無病常服體質強壯，精神充足，永保無腎虧陽萎之虞，以免早老貧血體衰之患如患腎虛陽萎之人，早服一日黑色補丸則早得一日全愈，此藥性質和平，功效甚速，四季服之合宜毫無流弊，效力偉大百發百中，服一盒有一盒之效力服一打有一打之功效，患病購服一試，方知言之不謬也，

定價每打國幣三十圓 每盒三圓

外埠函購寄郵寄各埠大藥房凡經售西藥者均有代售 倘無處購買將款滙至總行或各分行買購立郵不悞萬無舛錯

總行 上海英租界福州路八十二號瑞有氏藥行 哈爾濱道外正陽頭道街萬國車製院內瑞有氏藥行

滿洲分行 奉天馬路灣大紅樓 瑞有氏藥行 新京四馬路 瑞有氏藥行

奉天商埠地三經路（西門子裏）

辯護士 法學士 田口純男事務所（登錄事務取扱）

電話四一一四番

事務主任 楠山貞助

事務員 清水平八郎

滿洲人事務員 元庄院書記 劉仲會 孫天民 李守先

大連機械製作所

製品 一、鐵道車輛、鐵道路線附屬品及保安裝置 一、鐵骨鐵塔及各種機械 一、汽罐、煙突、各種機械 鑄物、鍛造品

本店 大連市沙河口臺山町

分工場 奉天西塔大街三町目（電話二一〇三番）

奉天中國銀行廣告

敝行現創辦山東河北（即直隸省）兩省各縣鎮匯款除有敝行地點外其餘各處或委託商號代理或由各地敝行就近向郵局轉匯均可辦理如承賜顧請逕向關外各地敝行接洽可也再關外各地距離敝行較遠之處對於前項匯款亦可通信委託代辦請向當地滿洲中央銀行或郵局購買匯票（匯票須寫明奉天中國銀行收以免遺失）連同敘收款人原信一併掛號寄下敝行當即代爲轉匯將轉匯收據寄還應收匯款即於匯票內扣費有手續不明之處如承詢問自當隨時奉答

破天荒 大贈送 買一盒送一盒

補品大王 黃色補丸

但求試用 勁力如何 人只每敢一打爲證

●補腎扶陽●功效非常●陽萎早洩●服之最良●夢遺滑精●第一奇方●增加飲食●全體添精●腎虛腰疼●轉弱爲強●強精健腦●益壽延年

黃色補丸主治「先天不足後天虧損青年早婚房勞過度兒精腰膝背痛夢遺滑精陽萎不舉交不耐久房事早洩精液缺乏子嗣艱難陰莖短小腎囊濕冷老年精衰精神不振過事善忘頭暈眼花心跳耳鳴形容枯瘦夜睡不安凡因腎部所虧等症服此藥萬試萬靈確有恢復青春添精種子之能常服保腎安神身體健壯房快樂補血生精藥性和平不燥不寒不論老幼四時均可服用非市井賣藥也

贈送法」此藥在東省初次推銷特提出一萬盒作爲贈送關主起見不圖血本大贈送以昭效力而便推廣 凡在經售代理處買黃色補丸一盒者即贈送二盒 買半打即贈一打贈完即不再贈矣定價每盒國幣一元五毛半打國幣八元五毛

總經售處哈爾濱道外十五道街 三多藥行

代理贈送處 奉天 大成藥房 奉天日站 恒壽堂 安東 東益增達 吉林 東升達 大連 華泰藥房 營口 洪春堂 長春 中西藥房 江省 五洲藥房 洮南 德慶仁 公主嶺 三合德 錦州 同盛居 遼陽 毅和堂 四平街 天德堂

婦科三寶 調經養血丸 紅緞子仙膏 帶藥暖宮丹

紅緞子仙膏）專治婦女經脈不調月經趕前錯後經行腹脹疼痛子宮寒冷白帶過多久不受孕屢患小產血少乾勞經閉經枯面黃肌瘦少食無眠發熱發燒心跳心忙四肢酸軟等證得早有路紅緞子仙膏貼此膏一張百病俱消萬用萬驗無不靈驗此膏舒筋活血追風散寒種子調經婦女必備之聖藥也如患血虧血滯者用（帶藥暖宮丹）保管數日即將經來紅緞子仙膏至價加料每張現洋六元普通大貼四元中貼二元

注意 本藥房爲濟世活人起見紅緞子仙膏減價一半加料每貼三元大貼者二元中貼者一元奉送帶藥暖宮丹一付（調經養血丸）此丸係金物先醫士家傳秘方經驗數十年濟世活人數十萬凡婦女經血不調宮冷白帶不孕半產一切虛勞無不藥到病除顧客各處贊許歡迎接得謝函數千件報不勝載又經政府化驗註冊特許專賣，調經養血丸專治經血不調月經不准赤白帶下血色不正紫黑成塊成淡白如汁水或經閉乾勞氣虛血虧發燒咳嗽經行腹痛腰痛心跳心忙食少膨悶夜多惡夢不能安眠一切婦女百病一經服用無不立起沉痾誠婦科之獨一無二之聖藥也定價一料現大洋四元

總發行哈爾濱道外十五道街 金物先藥房

婦科三寶紅緞子仙膏代理處如下

奉天大鼓樓西金城大藥房 奉天大成藥房 奉天儀泰報館 奉天恒祥堂 安東瑞祥泰 大連華泰藥房 公主嶺三合德 四平街天德堂 開原尚祥厚 遼陽發和堂 千金寨德泰興

安東中京街東益增 千金寨信仁堂 鐵嶺和發久 公主嶺德和順 洮南德慶仁 遼源德泰順 洮南和發堂 營口洪春堂 錦縣同盛居 吉林東升達 吉林中西藥房

吉林安生堂 吉林益和生 長春華和藥房 長春中西藥房 江省德泰藥房 江省中西藥房 江省五洲藥房 江省德生堂 長春長生藥房 安東兒童藥房

東三省總發行哈爾濱道外十五道街 金物先藥房

外埠函購將款滙下寄藥不悞並歡迎各處代售

羣匪包圍西安 分路擊潰

【西安】西安縣自春徂夏，縣有三五小股，強搶行劫，但不礙農時，尚云粗安，于九月二十三日早八時許，突接第二區練長高麟書報告，該區有匪首，天虎，白連等帮數百人竄入，縣署接到此警後，當日經西屋務事官，守備隊植中隊長何秘書等，率守備隊，警備軍第六連，西安警察第一騎中隊迫擊砲一門，前往第二區剿擊，該匪發隊，在宴平村界，關門咀處與匪接仗，擊斃匪徒廿六人，匪人受傷者約在三四十人，匪勢不支，向該區，東安，石人等村逃竄，於逃竄時焚燒自衞團防所及民房甚多，當二區新剿之時，縣境八區分局長全慰民，第二步中隊長劉殿奎來電告急，該區境內突從，蟠石縣，朝陽山等處，竄入，毛團紅軍，冬四季等匪，甚夥，在該區椅山村強搶焚燒，經剿練長張海廷與匪激戰，匪衆兵單致將防所焚燬，當縣長接電後急調第一區訓練長石玉堂，帶二騎中隊長房萬德，各率所部警團，前往第八區救援，斯時匪人向第八區火信子鎮街猛進，經警甲嚴防，率將股匪擊退，此即廿四五兩日之縣境狀況，於廿五日由城鎮東送道，獨立守備隊春見司令官，率隊來安坐鎮，海龍縣中村指導官帶隊百餘人到安，廿五日晚間在八區之匪，一大股竄入第一區，蘇檢村內，六間房，黑牛圈，蘇山屯一帶，海龍縣援隊，於廿六日早與該警剿，與匪相遇，交戰多時，激戰甚烈，致分隊隣隊長與兵士五六人受傷，均送西安縣官醫院療治，當兵匪激戰時奉天省警察第二大隊大隊長王鳳鳴率隊百餘人到安，東豐縣松井指導官率騎兵兩個連到安，自廿五六日起，日滿軍隊大兵雲集，於楡樹川一帶剿擊胡匪，至廿七日第二區境內除三五零星小股外，大致已肅清，三五小股，經警甲搜索亦不能容留，竄八區境內之匪亦均逃竄，第一區楡樹川一帶出沒之匪，有從第二區東安村一帶往東豐竄去亦均被東豐縣軍隊擊退，第八區境內之匪，有向縣外逃竄者，第一區之匪亦分往七八區逃竄，於廿七日駐在豐縣于欄長亦率匪兵至安在一八區境內協助剿匪，廿七日夜間兵匪無接仗情形，守備隊司令官尚在西安坐鎮，各處來援之軍隊，亦均在境內，軍民人士之意慶以土各匪帮殲滅，是役至廿七日晚，共死傷備軍一名，使一名，海龍縣警兵二人陣亡，兵士五人受傷，隣分隊長一人受傷，擊斃匪二十六人，受傷三四十人，其餘傷斃之匪尚待搜查，各有之區被燒防所若干處，民房若干間尚待調查，閱第二區東安村自衞團丁，被匪搶去大槍十二枝其餘剿剿胡匪，匪徒匪竄行踪究竟爲何俟訪再爲續誌，

設癩病預防協會 續立療養所
小川市長充任委員長

【大連】大連市役所，爲指防癩病及宣傳計，對於十一日乘期船來連之御坤德讀會泰務理事牧師飯野十造氏，極爲歡迎，並聽取癩病之所以，故於二十八日午後一時，於大連市役所會議室中，開催癩病講演會，並討論關於預防之法，當時出席者，如市長以下，及各衞生關係官員等，不下百餘名，並決於大連創設癩病預防協會，由小川市長任實行委員長，並推薦各醫院博士爲官廳衞生官員以及市商會長張本政氏爲委員，共舉實行之效果，俟成立後，更建設癩病療養所云

官廳預防百斯篤 民衆愼食蔬菜
內外提備庶可免疫患

【大連】秋後的天氣，乍開暖來年，因而時疫亦多發生，況北地之百斯篤，猖獗未息，各處民牧者，對此極費思慮，蓋防北疫之南下，亦顧當地之發生，衞生當局，尤有穀食不安之勢，而商民間，尤不自覺，齊起提防，以期官民協力之成效耶，目來各種菜蔬菜，紛爭上市，該新產之菜蔬，既未經洗滌，且易致病菌之潛在，此百病菌生之時，正宜慎食，在夏期內防虎疫，曾對外來之菜蔬，以菜水等消毒，今者傾力預防北疫，且鄉間農民，運來進市者，多不明此旨，甚有深夜運入者，故難徹底，故望購用菜蔬之商民，自加愼重，一方官署對於北來之貨物，重行消毒，俾此內外挾防，可免遺患之發生云，

檢驗車体 整理交通

【大連】市內之交通，因繁雜而致街頭慘劇之迭演，此亦文明都市中之特產，雖然如此關乎人命，尤不得不謀制止之策，故各警察既本諸職責之敢闢，不忍袖手旁觀，遍選交通之施設，力整街道之寬闊，因已無微不至，突貴禮禍之由來雖由於車夫之疏失，亦實車種種繁多，況諸碳滿不堪利用者亦多馳騁於街頭，雖乎諸車之中，優劣雜糅，官署對此不良中籍，同有嚴重之令，故每時檢驗，令遵令者少，違令者多終輛福除，時當秋令，正應隨時檢驗，以防冰天雪地中重罹事故，大連署已通令各車戶，速先檢查自轉車，隨後即自動車馬車人力車等，均須受檢，聞入連署管內，共有自轉車數百輛，非一時可檢畢，定於一星期中，逐一檢驗，場所或在例年之長者町廣場中，望各車戶攜車前往受驗可也，

中園就緝 勝美未死
色即是空僧堂門 午迎鴛鴦双飛
高野山上服毒圖死詳情

【大阪二十九日電】和歌山縣警察部對大連兒玉博士邸中怪殺人事件之主角勝美夫人，與中園二人之行踪，於廿九日拂曉以來，即加緊搜查，不遺餘力，凡遊覽地之旅館公寓，及想像中其足跡所能至之處，莫不明查暗訪，悉心追求，結果，判明該二人濃密自殺之念而向聖域高野山奔逃，於二十七日夕刻，投宿於北室院，進門之後，即潛伏不出，然時嗾味作爆語，勝美夫人，姿丰憔悴不減當日曼妙濃抹嬌豔宜人一望即知其不似高野山者，加以此時新聞報紙，已揭載此項慘殺事件，舉凡僧侶等，莫不知勝美夫人與中園之事，故相耳語，而對該二人抱極大之懷疑矣，有投宿北室院後，由內居民，及寺中僧侶，皆不期不然，集中其目光於該北室院，廿八日，該二人雖從未向門外露其頭面，而中園竟向經過其門之小僧，索閱二十八日夕刊之新聞，迨接到大阪之新聞報後，中園遂復隱於室中，讀報載追緝之記事，深感天網恢恢疎而不漏，其唯一之末路，即死而已矣，此心既堅，乃服其前所豫備之阿達林長眠藥水，以期此一場風流案債，從今一筆勾消，此諒爲廿八日夜間事也，唯夫人服此藥水較多，故臨時不久，即陷昏睡狀態，而中園所服極微，未奏效果，其或害意假稱情死，于夫人飲後，而自己不肯多飲，亦未可知，及至廿九日朝八時許，中園突求寺僧代勝美夫人延醫，一般人遂愈信該二人爲勝美夫人與中園矣，寺僧乃一方走往延醫，一方急報高野警察，夫人橫臥榻上，若睡美人圖，服着極華麗，此亦難怪多少男子爲伊顚倒也，醫士既至，行施救急手術之餘，高野警察亦來逮將中園逮捕，中園著西裝，面含苦笑，隨警察而去，此事既發，哄動遠近寺僧民，驚愕失措，而勝美夫人，今尚安臥榻上，由警官及寺僧監視之，諒今日即能引渡之於警察署中云，

馬欄河中撈獲 案中匕首

沙河口署，基於三十日午前兒玉博士之自供，乃搜查郊外馬欄河，果發見青抑所持殺人之匕首，據博士云，最初擬將此物寄存友人處，後以不授人爲念，遂投之於馬欄河中云，

緝私分卡 沒收私貨

【熊岳城】本邑緝私分卡卡長用古献，奉財政部指令，凡輸入輸出貨物等，不經檢驗加稅者，定行沒收，是以滅亮各處搜查，日昨檢得私貨由海船運至熊岳河口，計重爲一千餘斤，出入視無自河北灤州起運，船主係保先，貨主爲藏匿爲岳驛常運私貨之劉某，訪明罰款，

宣撫班 定期來岳

【熊岳城】本縣組織之宣撫班，下鄉宣傳王道，經六七警區定於十月一日，來岳宣撫，屆期定有一番盛況云，

商賈雲集人口加 房屋突感缺乏

【大連】大連市內，近因入口增加，兼之滿洲國內，遂日繁興，致位古滿洲咽喉之市內突呈繁華，各種商店會社，日益雲集，各分地商店，亦多擴支店分號於市內，因之市內需要大小樓房，以及住宅等，無無容閑者，致房價暴漲，且一般商店會社等支號，多指定希望場地於市內之由縣道，租用房屋者每日往來於街頭，因之有房屋者，乃以機會可乘，竟抬房價，尤以商人諸房間竟成立房產組合，規定價格，依此市內房屋不惟缺乏，且有再漲之勢云，

凌雲寫眞大擴張

【遼中】本邑凌雲寫眞館，開幕以來，藝術精巧，價值低廉，頗得各界之贊賞，營業極盛，近爲開幕主賓和見，特於館內，大張筵席二十餘桌，邀請各界，以資聯絡，並於宴會之後，將所請各界，用極大寫眞片，照一極精美之像片，分贈各界，以資紀念云，

密運鴉片被捕 共獲雅片萬圓

【大連】二十八日午前八時頃，抵連驛之客車中，乘有舉動不審之滿洲農民，經內警所詳加盤查，評於所中，詳訊底蘊，竟支吾無以答，而從攜之皮包中，藏有鴉片二百貫餘，約價六百餘圓，該徒係山東省萊府掖縣，現在吉林磡子山居住之楊成祥年九十歲，由吉林買得鴉片往來市內，希變漁利云，閱大連警察所，自八月中旬起鴉片案二十七件，就中被該警市捕獲者二十四件，計鴉片數二十九貫，核時價一萬數千圓

交涉免費 運送難民

【哈爾濱】市內慈善會所救之難民收容所，近因經費無着，籌募困難，乃於本月二十四日，日滿官紳各界特別會議，決定停辦，並將所內難民，一律遣散出所，使各自另覓宿歸，其經過情形，已誌本報，茲悉該所內衆難民，得此消息之後，以爲轉瞬天寒，在哈謀生，委實不易，有多數興異籍者，擬趁此機會，離哈回籍，以免凍餒，惟以無路費之故，乃要求慈善會，設法向鐵路方面交涉，俾以免費運送，聞此事已由慈善會，請託警察廳金廳長，轉向路局方面，交涉免費云，

宣撫工作 分區實行

【遼中】本縣前誌宣撫小委員會成立，特因青紗在地，宣撫不便，延遲至今，目下禾稼成熟，青紗障倒，委員長參事官田中敬雄，定於九月二十四日，全體出發，首赴三區四區五區，次六七八三區，再次一二九十四區，必期將全縣人民得化爲善，並於各區分立協和分會，以專長負路任宣撫工作使勿滿洲國懷和事宜，務使大亞細亞主義，到處貫徹，以求東亞和平，共存共榮云，

江省新任民教 兩廳長接篆期

【黑龍江】江省民政廳及教育廳兩廳長之新蒞，交替一節竊誌本報，茲者自孫省長返省後，一時間關於兩廳長之接受一事，竟發生，種種流言，結果眞正確既反形沈寂而不可得直至近數日間，始探悉兩廳長之接交事，雖經中央閣議通過及國通電報發表俱本省公署迄未奉到正式明令，以故孫省長對此特於日前致電促鍾氏速行來省履新外，一方更擬呈請中央明令頒示，以昭愼重，至於新任民政廳長鍾毓氏，及新任教育廳長王賓章氏，兩氏之接篆期則已決定於十月一日云，

江省派遣人員 東渡陪觀大演習

【黑龍江】江省警備司令部遵照中央軍部之命令，關於東渡陪觀日軍特別大演習，所宜派遣出席之人員，已於日前遴定矣，茲將所選定之人員列之於左，

江省警備司令部司令官 中將 張文鑄
江省陸軍混成第四旅團長 上校 石蘭斌
江省警備司令部秘書股長 中校 張慶元
江省警備司令部情報股長 中校 劉格忱

商號新修門面

【富錦】本邑自經市政公所取締門外市攤以來，所有雜貨三商，一概重修洋灰門面，繪畫雕刻，門外兩旁，均置銅牌上鐫招牌字，刻有正大街公茂長，廣泰東，裕隆祥，永裕盛，公利，協盛號，祥順恒，慶昇厚，和盛大德恒，億興祥，永來盛，東合順記茶莊，鴻源號以上諸商，均將門面建築工竣，較大見起色十分可觀云，

雞蛋長柄

【柳河】縣政府東大街路北慶升和雜貨商店，有一母雞突於九月二十四日，生一怪把之蛋，大小與普通之雞卵同，惟小頭頂端長有寸餘長之柄，形若梨把，質與蛋殼同，路南四合永經理趙植園以事屬稀奇，乃收而保存以供觀賞云，

大宗馬匹遺失

【黑龍江】省垣西站住戶劉克勳，人極樸實，向以營業爲生，今春購買牧養大小馬匹，約六十匹，除陸續售出者不計外，尙有大馬(俱改良洋馬)二十八匹，馬駒十匹，僱用馬倌，在省垣西荒部放牧，突於昨月之二十六日夜間，未聞賊來馬竟盡爲遺失，此亦奇事，其中馬倌頗涉嫌疑，現聞馬主劉君除派多人四出尋找，並告白懸賞，以期還原主，且一方面調查馬倌之形跡云，

自衞團總隊部 募恤金

【本溪】一區自衞團總隊部，海班長，鄧團兵，於今春剿匪，不幸陣亡，該總隊長孫墨林氏，以該二氏身後蕭條，乃發起義舉，於日昨派人協同縣街公所，向各民戶勸募卹金，現正進行中云，

衆匪首大開會議 迫各村供給冬衣

【鳳城】涼秋既至，轉瞬寒冬，青紗障倒之時，朔風已起之際，各地小醜既失藏身之所，又有凍餒之憂，日暮途窮，勢將盡滅本應各自斂跡，以圖亡命，何期於九死一生之餘，竟爾愈行猖獗，日昨自東湯來人云，於本月二十四日，有帮匪紫雲殿，滿日紅，寶山龍，飛龍，綠林好，新要等十餘帮，共計胡匪二百餘人，齊集東湯大開會議，强迫附近各村長副參加會議，其所討論事項，爲恐冰雪滿地之時，衣服不住，而遭凍斃，由於衆匪首議決逼迫之下，勒令各村長供給皮棉衣服，限期交到，各村長處於暴力之下，惟有暫時唯唯，將如何應付，實難預料，處此金融窘迫之秋，民不聊生之時，苟延殘喘之小醜，就不自顧顧人，恣意橫暴，實令人頓足切齒，恨不得寢其皮而食其肉云，

當局開防疫會議

【吉林】現在吉林衞生當局以農安方面之百斯篤，疫甚爲猖獗，吉垣爲預防起見，現正在講求預防中，於日前在吉林醫院，召集各衞生機關人員開會討論，到場者各大醫院醫士司令部軍醫處長，警察廳衞生科長，市政籌備處等均有出席人員，討論預防百斯篤之方法注重各項衞生，清淨市內穢物，必要時再進辦嚴防方法，

密山縣境 匪耗頻仍

【吉林】吉屬密山縣之匪禍頻仍，據軍事機關發表，在半截河方面，有二百餘名，五道溝有四百餘名，蜂蜜山子有三百餘名，楊木崗附近有二百餘名爲打一面小金山三省東省李參謀打的好四海等股，經防軍騎兵第四旅正在分途剿捕中，南面山步兵第七旅協助堵擊，西面由步兵第一旅李振聲部截擊以期肅清云，

那些衣裳裙帶 到那去了
迷案中之又一迷案

京都市柴野柳町六八，相川染物店織店員堀井外峰氏，二十六日至大阪曾根崎警察署報稱，謂於二十三日，在大阪梅田阪急商場，曾遇見在該處買物中之中園氏與勝美夫人等語，查勝美夫人，最喜盛服艷裝爲樂之大家，當此等外交店員由日出張來連之際，勝美夫人，假曾經堀井氏之手，訂購多種衣料，由此接觸而趨於親密的交際，故此項舉報，頗露出堀井氏之殷意，並謂不合於盛裝爲樂之中園氏離連之際，復伴攜帶具箱裝三個，尤使其意爲稀奇，或謂衣裳類，被夫人與中園氏典賣而充於戀愛逃遁旅行之經費，對於博士公館夫人所有之多數衣服之去向，及成夫人一般相知之猜疑材料，關於青柳殺害案件，空山夫人與中園氏二人計畫的行爲，並巧妙的操縱本案正面關係者之兒玉博士進行，勝美夫人對於本案懷恨之博士，平素極其坦然，當離連之際，尙向其知友通知，謂暫向日本遊玩等語，其行爲多實謊，酒館等云

水源佔用地 分等價買

【旅順】管內營城子會牧城驛，東南溝地方，經關東廳水源用，作修水源地，共佔用民地三千餘坪，現關東廳對於佔用地，已按等級發表買價，一等地，每坪金二角五分，二等地三角，三等地四角，四等地四角五分，五等地五角，宅地八角，墓地七角云，

鳳城白旗堡間 測修汽車道

【鳳城】鳳城四區白旗堡，形勢重要，人口亦繁，既設置分局，又駐有友軍，官商來往絡繹不絕，爲交通便利計，會擬修築汽車道，已於日前派員由友軍守備隊保護之下，從事測量，現已測至徐路子一帶不日即可測量竣事，至何日動工，尙不得知云，

村長會議事項

【鳳城】日前警務局召集各村長副，在一分局會議，到村長副二十餘人，茲將所討議之事項，探錄如下，一，沿路鐵線保護之件，二，鴉片收集之件，三，住家長協助警備工作之件，四，調查戶口之件，五情報蒐集之件，六，高粮收割之件，

本年完成一部
吉垣自動電話工程

【吉林】自動電話事業，開工以來既積極修築，市內之工程由河南街通天街糧米行，已經普遍城內，決定本年內將詳灰墟管完成，該株式會社新築之樓，已經動工，正在修築中今歲完成內部工程，翌年決定實行自動電話事業

司令部發放薪餉

【吉林】省警備司令部，現爲符合放餉之規定，特嚴令各旅團憑於每月以廿日以前，將薪餉之請求帮報部核算，數目相符既行發放決不積壓，辦理如有遲者，以責任者是問，九月分各旅之辦理，甚爲良好，至廿五日之期完全報到預下發放云，

孔太太股匪 向寬安竄去

【吉林】在奉天寬甸縣境盤踞之匪首孔太太股，係孔憲章匪之妻現又由安圖境逃向黃泥河子附近，(敦化界)嗣偵探傳報該匪，又將向寬安南頭方面竄逃，敦化縣防之步兵第五旅旅長王紹南，已派隊截擊，以免其再擾寬安云，

台安那署長失踪

【台安】一月前一區管界，趙家窩卜村，村甲王成山等，聯名呈報村民張九公，(小名曜〇)出外實行爲匪，業經在案，致於日前二十五日，一區署長那顯志，(字振華)向警局報告，謂趙家窩卜村，報出爲匪之張九公，現已回家隱居，前去捕獲等情，當經警局照准，那署長遂帶差兵一人，前往該村搜查，不料至該村時，並未見着匪人張九公，竟將會首段繼堯等逮捕，押解來縣，行至中途，那署長爲嚮赴四棵樹辦案，另令隨兵將段繼堯等送縣，那署長是晚住於四棵樹，劉夢更家，次早乘劉之未醒，將己穿之馬褂脫下，將劉之便衣穿上，私自出來，待劉醒見那已去惟遺馬褂一件，忙尋已無亦無，知係有變，遂馳往縣城，那亦未回縣局，派人查尋，仍無下落，因該署長，屢次官欵甚鉅，官署以那失踪，恐係畏罪潛逃，遂將那之保人，四海店執事人，暫爲收押，如何辦法，再爲續誌，

無綫電信隊生 編入教練處

【吉林】省垣無綫電事，已經由中央軍政部派員接收，所有人員甄別任用，現在吉司令官爲免無綫電人員無業計，將吉林無綫電信隊學生編入，吉林第二教導隊新設立之練處內待遇數，隊員，同，業經實行編入授教云，

警察廳不准 房租增價

【吉林】省會警察廳，近兩月以來紛紛接得市內之人民控告房屯，不遵警察廳之傳單佈告辦理之呈報，現爲根本解除此種弊端，通行各區分所，傳諭房主不得任意增加房價，及藉端逐房戶之事，惟以一口之傳言，房主爲能遵辦，仍依舊施虐，當局擬欲根本辦理非做奉天之沿戶調查價租，高至平抑之法違者罰之，不能有效云

魏連璧被仇殺 原是郭家復仇

【錦西】三區小曾屯住之魏連璧，此次遭暗殺，現經傳家屯郭序三呈報，證明確係爲兄復仇，去夏連璧，原住傳家屯，因辦理會事，與郭序三之長兄，郭雅軒意見不合，互起口角，嗣而川武，將郭雅，將當時格殺，後遂全家逃於小曾屯居住，於本月十二日，郭序三爲兄復仇心切，帶領家族二十餘人，夜半至小曾屯，跳入魏連璧院內，將魏連璧擊斃，並傷其岳母妻妹等四名，郭序三當將耳綏劊下，回家祭長兄亡靈，大哭一場，以了報仇之願云，

朱分局長晝夜梭巡

【榆安】外沿溝警務分局長朱德斌，蒞任以來，百般圖治不遺餘力，自該局警士，改編公安隊，担任緝捕該分局祇剩分局長一員，分所長二名，維持治安，朱局長恐有不宵之徒乘虛而入，妨害治安，每晝夜親自梭巡，治埠安堵如故，賴朱公之力云，

同善社買雀放生

【旅順】管內方家屯會，南山裡一帶，每年秋期，如鵪鶉黃雀子等，鳥，向海南飛渡，經過其地，必暫休息，該處住民，多藉此捕獲賣市售賣，本街同善社，歷年必向賣鳥手中買些放生，近來該社長，張孝堂氏，仍以慈善爲懷，特派員到該處，買鳥三百隻，以便放生，約費四五百元云，

行市 三十日

奉天內豆糧市

大豆	豆餅	豆油	白小豆	紅小豆	花小豆	吉豆	合豆	寄豆	麻豆	豌豆	稷子	穀子	稗子
一、一〇〇	一、〇八〇	一、一四二	一、一一五	一、一一五	一、一一〇	一、一一五	〇、八〇〇	〇、九〇〇	一、一一五	一、一一五	〇、八三	〇、五〇	〇、三

蘇子	稗子	大麥	小麥	高粱	包米	粳米	元米	小米	江米	秫米	粕米	麻米	芝麻
〇、二五〇	〇、九五〇	〇、二〇〇	一、二〇〇	〇、六〇〇	〇、五五〇	二、二〇〇	一、三〇〇	一、一〇〇	一、九〇〇	一、一〇〇	二、三〇〇	一、一〇〇	一、六〇〇

大連

●大豆（百斤鈔票價） 午前開行 午後開行
現貨（袋）　四、〇六　四、〇七
十月底　四、九二　三、九五
十一月底　三、八五　三、八八
十二月底　三、八七　三、九〇
一月底　三、九〇　三、九三
●豆餅（東鈔、現價） 午前（開行） 午後（開行）
現行　一、一九〇　一、一八〇
十月半　[illegible]
十一月半　[illegible]　一、一八五
十二月半　一、一七〇　一、一八五
一月半　一、一九〇　一、一九〇

新京

●大豆（一石、鈔票價） 午前開行 午後開行
現行　一〇二〇
十月半　一〇一〇
十一月半　一〇一〇
●大連鈔袋（一枚、金票價）
現貨　三、五九
●高粱（一石、鈔票價） 午前（開行） 午後（開行）
現行　三五〇

哈埠

●大豆（金市特現洋價） 午前開行 開行開行
十月半　[illegible]
十一月半　[illegible]
十二月半　[illegible]
●小麥（全上） 午前（開行） 午後（開行）

國外商品

●紐約棉花　關二五錢（於）　九仙六五　五月卯一仙〇六
十二月卯　九仙八七　七月卯一仙〇四
三月卯　九仙九六
●印度花　一四〇　留比
●沃謀拉印　一七二　留比
●達高普印　一五一　比留
●大阪綿花
近卯　五三七〇　卯五四九五
●大阪三品（棉紗　金票價） （午後）（開行）
●大阪綿布現行
●神戶豆餅
●橫濱生絲

各地錢鈔

奉天、大連、新京、開原、安東、哈埠、營口各地錢鈔行市（金票、鈔票、現洋等兌換價）[illegible]

各地豆粮

奉天（大豆、豆餅、豆油、高粱、粟等各月期行市）[illegible]

樂是苦的因

▲循綠佛學淺說　（翁泯）

苦樂二字。是對待的。是循環的。所以說。樂是苦因。人生現在種種的樂趣。都是由先種下未來種種的苦因。將來必受種種的苦果。照佛眼看來。我們凡夫在三界火宅之中（三界。謂欲界。色界。無色界。火宅。喻在三界中生死之苦。如火環繞）因爲食色名利。受種種苦。更爲貧窮。困苦愛別離苦。怨憎會苦求不遂苦。到了後來。因被業報牽纏。還要去受地獄畜生餓鬼之苦。佛眼看得明明白白。我們凡夫。終日夜在迷夢之中。樂其所樂。可憐可憐！人生苦樂相因的事件一時也說不盡許多。今我姑且揀頂重要的摘出十件。一件一件的揭穿在下面。以當列位的晨鐘暮鼓！

（一）最樂莫如娶妻！不知花轎入門。重擔就挑上了！開門七件（柴米油鹽醬醋茶）要你安排。況且如花美眷。就是煩惱寃家。年華老去。更如九子之魔。令人可怕！你說是樂是苦？

（二）最樂莫如生子！不知呱呱墜地。牛馬就做定了！辛苦一生。儘他享受。賢則疾病關心。憂煎㷀㷀。不賢則門楣貽辱。氣惱重重！你說是苦是樂？

（三）最樂莫如做官！然而宦海浮沉。風波險惡！況且頻年辦案。案牘中長此勞形。幾日榮華。下台時不堪回首。你說是樂是苦？

（四）最樂莫如發財—然而錙銖盡積。費盡心機。況且慢藏誨盜。每防奇禍飛來。撒手歸除。莫想半文帶去。你說是樂是苦？

（五）最樂莫如穿華服—新衣被體。如同桎梏纏身。塵染鶯污。動生懊憹。你說是樂是苦？

（六）最樂莫如食美味—膏粱肥膩。腸胃爲疾病之媒。適口一時。痛苦無極。你說是樂是苦？

（七）最樂莫如住華屋—畫棟雕樑。轉眼即更新主。近在自己。遠在兒孫。你說是樂是苦？

（以上係人世普通的樂。此外更有不正當的樂。更爲苦中之苦。即下列三種是也）

（八）最樂莫如嫖妓—假意殷勤。受不盡風流之騙。卒至惡瘡遍體。後悔難追。你說是樂是苦？

（九）最樂莫如賭錢—通宵達旦。銷磨有用之精神。卒至家財由此盪盡。你說是樂是苦？

（十）最樂莫如飲酒—狂藥亂性。得罪了多少親朋。耽誤了多少事業。卒至老年多病。皆爲年少貪杯。你說是樂是苦？

唉呼—聲色貨利。都是無形炭藥。吃喝嫖賭。同爲利命鋼刀。富貴全如泡影。繁華能有幾時？每當舞席歌筵非不興高采烈。迨至酒闌人散。即覺情景悽然。婆娑世界的茫茫人海。簡直是無邊苦海。奉勸及時行樂諸公。猛省—猛省—

別錄　秋聲秋色

（蔘陶）

王漁洋的「秋柳」有一首是這樣寫道。

「秋來何處最消魂。殘照西風白下門。他日差池春燕影至今憔悴晚煙痕！愁生陌上黃驄曲。夢遠江南烏夜村莫聽臨風三弄笛。玉關哀怨總難論！」

黃仲則的「都門秋思」也有一首是這樣。

「五劇車聲隱若雷。北邙誰見塚千堆？夕陽勸客登樓去山色將秋繞郭來。寒甚更無修竹倚。愁多思買白楊栽。全家都在風霜裏。九月衣裳未剪裁。」

我們一向聽人家說文人總是表現窮愁潦倒的。彷彿不窮愁潦倒便不能做文人這句話是有理由的。牠便譬喻着文人的作品是大衆的東西。因爲最是窮愁潦倒的却莫過於大衆。不過。以前的文人却儘是擁住一個「自我」一而少有用大衆或。第三者人稱來代替自我罷了。

一年之中最能引起文人感覺到窮愁潦倒的。自然是秋天讀者看看上面兩首佳作就是從秋天來的。第一首自然是表現聲色。不過他用聲色編織着有一個作者本人的故事。而這個故事說來也是話多。至於第二首則大家顯然可看出是作品從聲聯想到死。從色聯想到窮。這兩位作者總可以說是一位很好的情調藝術詩人了。

其實。表現秋天的作哀都免不掉這聲色兩字。擒住聲色才能特別表演出作者的涵意。譬如歐陽的「秋聲賦」一開頭就寫他在秋夜讀書時所聽到的怪聲。潘安仁的「秋興賦」便是大部分寫着這秋天的色。至於宋玉所說的什麼「悲哉。秋之爲氣也。蕭瑟兮。草木搖落而變衰憭慄兮。若在遠行。登山臨水送將歸！」更不必說了。正因有秋天的聲和色是特別的。所以文章才有得做。并且是做得好。

目前的秋天自然還是和舊時一樣。依然有那樣的聲。依然有那樣的色。目前正是大衆的時代。所以文人對於秋的寫作也脫離不掉大衆的。假定秋天的章文一定是表現這特別的聲和色。則目前大衆的怨聲和大衆的愁色也着實不少呢。

茫茫人海

黎明之前

（一蘋）

我在家時。使我最可恨的莫過於清晨。因爲我家是在一條很熱鬧人家很多的沿馬路的弄內。而且住的是總弄內弄口的第一家。所以街上的和弄內的聲浪。都是直達到我家的窗戶內。一天到晚。甚致在半夜。裡。各種嘈雜的聲音。如電車聲賊賣聲。頑皮孩子的嬉鬧聲。互相的繼續不停。所以不特白天沒有清靜。就是深夜也不得安睡的。被在半夜以後。二三點鐘的時候。大都市完全靜默在睡鄉中了。於是我也能偸安沉醉於甜密之夢。可是剎那的時間。已是黎明之前了。這時候除了長雞的催醒歎外。還有一種我聽慣的。更可說爲我最痛恨的。就是那班推獨輪車的苦力。每天來打破我甜密的好夢。轆轆的輪聲。轆轆續着不停。我迷糊的罵他們不識趣的東西！自己却戀着被窩再朦朧的睡去了。醒來總在三四小時之後。但是有時碰被牠們擾擾得不能安睡。張大了眼珠。望着帳頂。想起自己四五年來的飄泊生涯。飽嘗了人生的苦杯。便會聯想到這般苦力。他們是這麼早起來幹什麼？他們是不是不喜歡安睡。來管寒暑的交通？「生活」。斗大兩個字映在我的眼前。他們每天出賣臟力來生活。他們靠着自己的體力。一邊推。一邊走。無論十斤百斤的重載。無論十里百里的遠道。出賣兩條假實的臂。兩條粗黑的腿。黎明出去。昏夜歸來。自早至晚。十幾小時的勞動。每天。每月。每年。寒暑風雨。辛辛苦苦。爲的是每天五六毛的進益。養老撫小。維持一家的生命。一天不做。一家人坐着待斃。他們從活潑的少年到白髮的老翁。終若這般牛馬的生活。終生沒有安適的居住。美味的營養。精神物質。都是被壓迫着。由苦中。生由苦中死。結果赤裸裸的歸去。然而反顧一般飽暖終日的資本家呢。都靠着勞動者的血汗。享受物質精神的幸福。同樣做一個人。爲什麼天壤懸殊？我想着想着。反由自己的境遇憫憐起他們來。每天在黎明之前。聽見這轆轆的車聲時。我盼着世界也有黎明的一天！。

鴻津消夏

（淺田毅橋）

身伍蓬萊仙子班。漁歌和唱臘塵寰。吟心忽興秋心動。容夢自如鷗夢閑。滄海南連波渺渺。富峰西聳雪孱顏。夜來清絕憑欄處。松影濤聲月一灣。

宇佐輔景城址

（日野日淸）

當年車駕奈豪雄。絕島風濤天亦曛。誰策良謀逃虎口。獨振大節護龍身。遺芳久沒勤王績。贈位初酬倡義臣。三丈豐碑舊城址。英靈長鎭幾千春。

蘭兒

（西甫）

蘭兒把頭鑽在母親懷裡。不住的抽氣。她嗚咽的聲音。由疲乏而微弱。幾乎聽不見了。

黝黑的櫥窗中。漸漸透出一綫微光。曦微的晨雀。慢慢啼醒起來。蘭兒至多不過兩三個鐘頭。便要求遠脫離母親的慈懷。而墮入核打核罵的奴隸生涯了。她望望催人的晨光。不禁痛徹肺肝。臉又倒在母親懷裏。現在要落入他人手裡。任他人呼使鞭笞。她一想到女兒的將來的日子。全身塊塊肉都是悽痛。酸淚如泉湧般的下流。

「媽。你眞的捨得女兒麼？……我情願跟你一塊兒餓死。我不去！……」

「蘭兒！你救救這兩個弟弟吧！你不去。我們四口都要餓死。……我千辛萬苦的牽着抱着你和兩個弟弟從幾百里的家鄉逃到這裏……」

母親的話還沒有說完。睡在破夾衫擁蓋中的小弟弟。哇哇的哭起來了。她急忙收住話頭含着兩眼酸淚。把小弟弟抱入懷裡。解開衣扣。把一隻又扁又軟的乳房塞入他的小嘴裏。小弟弟吸乳那裡吸得出。他吸一會又哭起來。吸一會又哭起來了。可憐作母親的昨夜只喝了兩碗拾得人家丟棄的乾爛的菜葉湯。兩個乳房給小弟弟吸了一夜。到這時早已乾枯了。

他抱着換了幾次乳房。拍了又拍。好容易纔把他拍睡了。看看天色已經大明。她輕手輕足的仍舊把他安置在破夾衫擁蓋着。她接上伸手在床側小巢的籬裏取出一個只剩半邊的木梳子。把伏在床沿的蘭兒拉到膝前。和她整理頭上的乾髮。

「你去到那裏。吃穿總是有的。……兒呀！你要勤快些。要孝敬老爺太太。……以後是不比在娘身邊。你要自己曉得！……你只合命苦。不該投生到娘這裏。不能……養活你……」她說時眼淚越流越急。說到這裡便咽着不能再說下了。

蘭兒伏在母親的膝上。只是嗚嗚咽咽。說不出話來。

母親給兒梳完頭髮後。從矮槅上取一件米黴黴得硬邦邦的印花洋布短衫。給蘭兒穿上。又取出一件摺得整整齊齊的藍竹布短衫。和一件黑布夾褲。悽慘的說。

「這件藍竹布短衫。是我從家鄉逃出來時穿的襯衣。背脊上有兩塊血跡。洗不乾淨。那是土匪鞭打時。用鞭抽爛我的背脊印上去的。你也好做個紀念。這件衣服。我已經給你改小了。縫補好了。你穿得合身。還有這件黑青布夾褲。我也縫補好了。那是逃難過湘鄉時。一個做善事的人。看見你冷得可憐施捨給你的。就只有這兩件衣服比較好些。你帶去穿。到了冬天冷起來。那裏總會做給你穿的。」

她說完話。不住用衣袖揩眼淚。揩過眼淚。又尋出一塊灰色粗布。把衣服包好。

「喂！七八點啦！去吧！」門外有人叫着進來了。

這一聲「催命符」叫得蘭兒母女又突然心傷萬分！相抱痛哭起來。

母親哭了一陣。趕忙又去矮槅上。叫醒蘭兒的大弟弟。「姐姐要走了。以後難得見面啦。你起來送送姐姐吧！」大弟弟醒來。揉揉眼睛。朦朧的望着母親和姐姐兩雙通紅的淚眼。也不由得淚珠兒滾滾流。

蘭兒一把抱住大弟弟。不住的悽咽。緊靠他的黃髮。大弟弟在姐姐懷中。哭了一會。翹起頭來。望着姐姐兩眼。跳着兩脚大喊。「姐姐！我不要你去！」

哭聲又把小弟弟鬧醒了。母親連忙抱起來。蘭兒却接在自己手裡。吻着他的小嘴。吻着他的臉和額。悲哀着說「以後我再不能抱你了。」

外面來的人。把蘭兒奪過去了。母親急忙把衣服遞給她。

右手抱一個。左手牽一個。送到檻外。蘭兒一步一回頭。直到望不見了。

匪中生活實紀

（三十二）（達川）

二月一日。復蒙湛潮、大宗羅慣。

沈興邦復說。自古。宰相須用讀書人。爲官更須。用考班出身。纔見吏治澄淸。豈能如現在。非馬弁。而即近親則令管地方之任。他那能問人民之疾苦呢。俗云。殺人知州。滅人知縣。官猶民自安。豈可不愼重。嗚呼世插問。考班除了榜下。即用的進士。焉有那麼大多些的。讀書人而作地方官呢。沈答說。你沒聽說。清朝時。是舉人。均挑一回。大挑知縣嗎。倘若挑上。即令走馬上任。混世達問。那是怎麼個挑法呢。沈復答。國家行文各省。將賑料考舉的舉人。調至北京。欽派王大臣。在朝院。把舉人挑列成行。一過目之間。即分成否。而名列仕版啦。混世紅問。一個樣的舉人。怎麼一看。就分出好歹拉呢。沈連答挑上的。是觀其形象。比。畫用甲由申。四個字。如有與一個字相和。即爲知縣官。其不合局。勢之人。均身是氣甲由申。四個字之形。因其貌劣而不能服衆。故難挑上。爲民之父母的官嘛。混世魔說。昔年。亦有以貌取人之事沈還答。昔時雖以貌。到不至像現在專以容貌而取大利。之過甚啦。你們看現時的。各銀行號的首領。均多是小白臉。只合盡名教。而不合作各事。按月就孥數千金。較比昔年以爲如何呢。

游及有餘

老子　（七十五）（劉谷蒔　石）

◀寵辱若驚貴大患若身

食譜　魚的食法

（上）（悟齋）

魚在菜中。是一樣很美味的東西。一年四季中。我們吃魚的時候很多。而且價錢亦還便宜。所以這是一類重要的餚食佐的菜。不過調製不得其法入口無味。且又失其營養的功效。所以烹調調這件事。實在是很値得我們注意的。不然。話。耗費原料而又犧牲金錢。是最不合算的事情。這裡我將經驗所得。告訴我的姊妹們前。不過事實上還不止這幾種方法。今只略舉數點而已。用作關心家事者參考罷了。燻魚的製法。

我們買鮐肪多的青魚或草魚。殺了剖後去其鱗和其他雜物。用淸水洗淨。把牠橫切成狹長的魚塊。不過還先把魚對破成二大片的。將水分晾乾。用花椒。炒白鹽。白糖。逐塊都加摩擦。醃半日後去其滷汁。再使入紹興酒和醬油中。時加翻動。經念四小時後取出晒得半乾。用荳油加入蔴油少許。放入鍋中煎奸。加花椒。茴香等物少許。再置鐵絲罩中。取已泡過的茶葉和入糖入炭爐使魚燻滋燒煙切莫過度。及過鹹過度不可吃了。吃時覺有煙香便可。過鹹。則味不鮮。所以製時。當注意這二項。糟魚的製法。

此法適合於冬天。我們用大的鯉魚或青魚切成大塊。先醃以炒鹽和花椒。並去其鱗及其他雜物。醃入缸中三四天取出。入太陽中晒乾其滷汁。而用燒酒抹過。以甜糟塗上。一塊一塊平鋪在甕中。上面多放糟。然後在上壓以石塊或用泥封均可。經半月。取出食之。或蒸。或煎或煎湯。味均鮮美。此法亦可於冬月製後。在夏天取出食之。亦不合有不合衛生。生蟲食等等弊病。（未完）

牛畝寄廬隨手錄

（八十八）

赤穗義人錄

（三十二）（儀丐）

倉橋武幸。號傳助。近侍祇候死時三十四。

村松秀直。號喜兵衛。守邸（此云廣間役）赤穗既亡之後潮對隱於曹。自稱日隱柳。以妻子來居東部下。察方攻吉良氏。秀直慨然赴之。乃作歎曰。「命不易。忘難忘。將何適。適於此」（意譯）死時年六十二。

杉野治房　號十平次。近侍祇候。死時年二十八。

勝田武堯　號新左衛門。無職。死時年二十四。

前原宗房　號爲助掌金銀出納（此云金藏行）初良雄在京師。使宗房及神崎則休先諜東都覘仇家。明年。良雄等相率而東。以二人爲主人及讐仇前一月則休令宗房居肆本末。以睑放獅族人。至其分赴讐邸。匠姓名行事者。則休乃爲之。其志將明衛義。正汚名後世爲人臣失節者。赤穗讓之心也。而本村貞行。又識其卷後。以述二子之志。名曰赤城士四盟傳畢。世或傳爲死時年四十。

間重風。號新六。光延次子。無職。死時年二十四。曾間休所說。光風亦與不破正。種國以罪去國。及辛已之變。來從父兄歸義。不知世所稱良雄爲正。種告慕者。光風亦共之耶。

小野寺秀富。號幸右衛門。秀和養子。本姓大高氏。與其兄忠雄皆秀和姊子也。秀和無子。以秀富爲後。無識。死時年二十八。

以上十人。賜死甲斐守長府侯邸。

間光興。號十二郎。光延長子無職死時年二十六。

奧田行高。號貞右衛門。重盛子。無職。死時年二十六。

矢頭教兼。號右衛門七。無職。教兼方成童。以父縣無爲內豎。從一年。困難作。良雄方與衆盟。敎同父長助赴之。良雄哀其幼。兒子就死。教曰家欵。年弱。仕亦日淺。不與盟可也。教兼日。家君殉難。僕縱不仕。義不可獨死。兄北仕國已一年。委質爲臣。誰以異於諸君也。公惜少僕。謂不足與盟耶。請先君死。乃引刀將自殺。衆遽止之。良雄泣下。與之盟死時年十八。

「附」教兼父某。號長助。亦與衆同盟者也。去走穗後以疾死

家庭中電燈佈置

（上）（黃鍾璋）

雖然家庭中之燈光支配。並無一定規則。可是欲得滿意結果。須合下列各基本條件。第一點。光線須柔和不可過於閃亮。以免眼睛受過分之剌激而不適。及發生強烈之明暗差別。第二點。燈具除供給光亮外。並可作幃幕。地毯。與傢具等裝飾之用。故燈具除切合實用外。更須合乎藝術原理。簡明輕便之設計。較繁複粗重之設計爲可愛。第三點。爲適合現代之需要。色彩配合以用有色光源較爲可愛。惟須與室內色彩相配合。因現代科學進化。有色光源之佈置並不過費。

關於家庭中主要房間之燈光支配。略述於後。

起居室

（甲）理論—起居室。會客室。書房與私室。爲日常生活中心點。故燈光支配須特別注意。因其用途之變化不定。故其組合與安置。亦因之而異。

（一）如爲普通用途。其最舒適而有用之安置。爲用和諧強度之總燈。另置強度之燈光。以供專用。

（二）如爲大衆集合者。則用光力較強之分佈燈光。

（三）如爲一二人私用者。可不用總燈。而用個別燈具

（乙）實施—普通直接燈光。間接發光。半間接發光之吊頂燈。川作總燈之用。其中。以間接發光者。爲最佳直接發光者爲最廉。可移動之燈則作特種用途。或燈檯燈。則作裝飾用品。

（一）頂燈如實蓮燈。半間接發光燈等。應遮蔽直射燈光使光線柔和。平均分佈於室內各部。

（二）可移動之燈—檯燈與柱立於地板上之座燈。種類繁多。以適合於讀書。縫紉。遊戲。及玩弄音樂等。在揀選此種燈具時。不可因裝飾而忘實用。並須遮蔽以免直接閃光。

（三）壁燈及其他裝飾用小燈祇限於作裝飾之用（未完）

李太白的服裝觀

（瘦鶴）

躺在萬花叢。抬眼看那四下裏圍繞着的一朶朶的花。更移過眼去。看那天空中浮動着的一片片的雲。頓覺得心裡甜蜜蜜地。恍似做了李義山詩中的主人公。您聽啊！花是何等的豔。得可喜。雲是何等的濃。濃得可愛。因此便聯想到李太白清平調中那句兒想啊。想啊。更聯想到理中的「雲想衣裳花想容」的妙了。從這七個字上。我們可以想到李太白不但是詩人。并且是個研究女子服裝問題的專家。他以爲美人之容。固當鮮艷如花。而美人的衣裳。也應當像天上的雲一樣。雲的好處在那裏？在一個「濃」字。和一個「薄」字。惟濃纔見得雅。惟薄纔會得飄。所以女子的服裝。應當雅而不俗。飄逸有致。方能和花一般的姿容相得益彰。今之研究女子服裝問題。可不要忘了李太白的七個字。叫做。「雲想衣裳花想容」

曼齋詩存

（六）（蓮萊慈）（菊儕著）

天津雜感

戰壘傷心認舊痕。縱橫劉陣跡空存。地經兵燹民生索。時値春荒稼氣昏。幾處彩旗翻落日。誰家白骨泣平原。是非事後無人論。付與渾流一向奔。

無復方城露水邊。河隄春遠樹如烟。平開廣路馳車馬。別起高樓萃管絃。北日可憐歌舞地。當時應記亂離年。人心未定稍嬉甚。太息誰爲挽逝川。

洋車夫

（高作威）

熱氣逼人的天氣過去了！接着又到了涼爽的秋天了！到了秋天。燕子也要回去了。草也要枯萎了。樹兒也帶着悲傷的樣子搖搖擺擺。似乎送別牠的葉子一鞠躬。再鞠躬似的搖擺着。惟獨還有一些洋車夫仍是跑個不休。他們那樣的跑着。爲的是什麼呢？只是爲着每天穿衣。吃飯。住屋子罷了！

每看坐車的少爺小姐們。穿着臨時的好衣服。穿着很亮的皮鞋。藏着十多塊錢的帽子。坐在車上不是吸着香氣撲鼻的煙捲。便是自在逍遙的左顧右盼。然而拉車的洋車夫和坐車的天地相差。所穿的衣服不過是粗麻布的破衣服。脚穿着値不上幾角錢的布鞋。戴着失在路上無人拾的破帽子。跑個不休。好像雨點般的汗珠流着。涼爽的秋天那能流汗？可見過於費力了！跑有好多的道路。只賺得幾角活命的金錢而已。

生在競爭的世界。可以說是賺錢的事很難。如沒有本領。恐怕還不如洋車夫吧！

至於對洋車夫還講什麼人道？牛馬拉車。算是可以。因爲牛馬是無知無識。對一個人。拉着一個人。這是我看不平等因爲洋車夫也是一個人。我們也是一個人。他竟拉車。我竟坐車。我們是青年—是活潑的青年。也會走路。又何必作洋車夫們走路呢？

一九三三。九。二七。寫於課餘。

點滴

（巖守棠）

○生存在這黑暗社會的人們。祇有向着黑暗的地方幹。幹。經驗着告訴我們。黑暗的過渡便是呈着光明與偉大！

○好習慣不容易養成。腐化的氣勢。容易薰染。

○有了長久的沉默。必有不沉默的動人事件發生。最得意時不要忘記悲哀時所處的環境。

○都市是天堂。鄉村是地獄。所以都市裏的罪惡典型。就是鄉民觀望的對象。

○未娶媳婦的兒子在娘窩。娶了媳婦的兒子在媳婦的身邊。「好風好風涼。有了老婆不要娘。」這兩句話雖然是很平常的。但細味辭想。卻可以象徵着一般已結婚的男子。

○依老賣老的人。每以「不聽老年人。吃苦在眼前」一語來教訓青年。但我們試細細玩味。這句話裏面。實在有無窮的播弄。

○淚是表示內心的悲苦。笑是表示內心愉快。然而也有[illegible]僞。

小品文　回憶

（再勳）

往事不堪回首。舊夢那忍重溫。年年月圓時節。傷心感逝懷人。

縱然是故鄉得意。名登仕版。也難免書生本色。有時便百感交集。悵然無歡。在官署使同人疑惑不知何事。在家內使妻孥驚駭注視不已。

秋來也。秋景淒涼。城上悲風。西風陣陣。每到秋天易生感觸的我。更是觸處引起愁懷。萬分不快。很容易便想起當年的回憶。

浮沉宦海十餘年的我。中間的經過事蹟。不可勝紀。也曾在春風得意。雲路騰驤。也曾見悲當權。江湖遠戌。也曾琵琶門巷。常駐遊踪。金粉場頭。頻開綺宴。更兼酒綠燈紅翠妓紅擁。舞曲翩翩。一曲紅綃。然而如此而已均不足以引起我回憶而悵惘。

朋雖契闊而黯然消魂者。惟別而已矣！回憶當年北上時柳子香濃。良宵月滿。住爾市臨。驪歌乍賦。別白髮斑然之雙親。離綠髮靑春之愛侶。征人千里。遠邪故鄉。隻身北上。其可傷爲何如耶？

幾年來。爲宦故里。文字久荒。酒朋既罕。昔夕無暇。惟往昔月圓時節。則爽然憶昔日之燕集。而恰然念當年之離恨。情此景。歷歷山心頭經過。如舊夢之重溫。感寄泥之留爪也。嗟乎！江臯不作。寂寞平蕪。謝公哀樂。忘意中年。同是飄零。[illegible]身世兩茫茫。草萊同棲。傷神不盡。

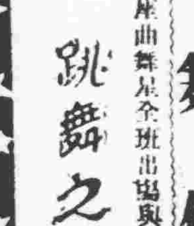

（禮拜日）午後三時許至六時

茶舞例會　會費一元

合雀座曲舞星全班出場與客狂舞

跳舞之殿堂　明星

和平路　瀋陽有聲電影院　七緯路

九月廿八至卅日　星期四至星期六日

▲含有人生意義的諷世大名劇▲轟動世界諧妙無倫名貴之作

大鬧美容院

以平民思想寫摩登社會　以人情近義寫炎涼世態

以世俗心理寫人生哲學　以滑稽故事寫兒女婚姻

又是一套一對母夜叉合作的名片

▲一對母夜叉。以鳩盤茶之陋。河東獅之悍。不自隱滅。再四出醜。世人見其語無倫次。行動荒謬。久已肝腸笑斷。今兹又合作此片。故託滑稽家言。形狀世態人情。淋漓盡致。神妙欲到秋毫。

▲本片以現代最時髦之美容院爲背景。而以二醜主其事。美容院之功能爲增妍減媸。益乳生奇趣。美容院中新穎富麗之佈景設備。以及美女子之燕叱鶯嗔。在在爲劇情生色。

▲天下惟母親最疼女兒。婚姻大事尤所躭心。本片寫母親疼兒女的心理。爲之指迷津。遠登途。成人之美。諸已好事。慈祥果斷。爽快之極。而演來又滑稽之極。